



MUĞLA ÜNİVERSİTESİ

2010 YILI

İDARE FAALİYET RAPORU

NİSAN 2011

Muğla Üniversitesi 2010 Yılı İdare Faaliyet Raporu



Muğla Üniversitesi 2010 Yılı İdare Faaliyet Raporu

İÇİNDEKİLER

ÜST YÖNETİCİ SUNUŞU

| | |
|--|-----------|
| I. GENEL BİLGİLER | 1 |
| A. Misyon ve Vizyon..... | 1 |
| B. Yetki, Görev ve Sorumluluklar | 2 |
| C. İdareye İlişkin Bilgiler | 3 |
| 1. Fiziksel Yapı | 6 |
| 2. Örgüt Yapısı | 21 |
| 3. Bilgi ve Teknolojik Kaynaklar | 23 |
| 4. İnsan Kaynakları | 34 |
| 5. Sunulan Hizmetler | 41 |
| 6. Yönetim ve İç Kontrol Sistemi..... | 49 |
| II. AMAÇ VE HEDEFLER..... | 50 |
| A. İdarenin Amaç ve Hedefleri..... | 50 |
| B. Temel Politikalar ve Öncelikler | 51 |
| III. FAALİYETLERE İLİŞKİN BİLGİ VE DEĞERLENDİRMELER..... | 53 |
| A. Mali Bilgiler | 53 |
| 1. Bütçe Uygulama Sonuçları..... | 53 |
| 2. Temel Mali Tablolara İlişkin Açıklamalar | 56 |
| 3. Mali Denetim Sonuçları..... | 57 |
| B. Performans Bilgileri | 57 |
| 1. Faaliyet ve Proje Bilgileri | 57 |
| 2. Performans Sonuçları Tablosu | 85 |
| 3. Performans Sonuçlarının Değerlendirilmesi..... | 85 |
| 4. Performans Bilgi Sisteminin Değerlendirilmesi | 85 |
| IV. KURUMSAL KABİLİYET VE KAPASİTENİN DEĞERLENDİRİLMESİ | 85 |
| Üstünlükler ve Zayıflıklar | 86 |

ÜST YÖNETİCİ SUNUŞU

Bir ülkenin bilim ve teknoloji alanındaki gelişmişlik düzeyini, uluslar arası saygınlığını ve toplumun refah düzeyini yükseltmede gerekli olan insan kaynağını yetiştirmek için en önemli kurumlar üniversitelerdir. Yürüttüğü eğitim öğretim faaliyetleri, akademik çalışmalar ve bilimsel bilginin toplumsal faydaya dönüştürülme çalışmalarıyla bilgi çağının önde gelen Üniversitesi olma yolunda emin adımlarla yürüyen genç Muğla Üniversitesi 2010 yılında da bu yürüyüşünü kararlı adımlarla sürdürmüştür. 3 Temmuz 1992 tarihinde 3837 sayılı yasa ile kurulan Muğla Üniversitesi kurulduğunda bağlı olduğu Dokuz Eylül Üniversitesinden ayrılarak 10 Kasım 1992 tarihinde tüzel kişiliğini kazanmıştır.



Alt yapıda hızlı bir gelişim göstererek hamisi merhum Sıtkı Koçman'ın eşsiz destekleriyle fiziksel gelişimini önemli ölçüde tamamlayan Muğla Üniversitesi kurulduğu bölgenin avantajlarını dikkate alarak akademik gelişimini de aynı hızla gerçekleştirme çabasını sürdürmektedir. Bu çerçevede attığı adımlarla Avrupa Yükseköğretimi standartlarında bir eğitim öğretimi gerçekleştirmeyi hedeflemiştir. Yenilikçi ve değişimci bir bakış açısına sahip yönetim anlayışıyla ulusal ve uluslararası rekabet sürecinde yerini bir an önce almayı hedefleyen Muğla Üniversitesi, uzun vadeli, gerçekçi ve etkin planlamalarla hedefine emin adımlarla ilerlemektedir.

Öğrenim çıktılarıyla sürekli kendini geliştiren, yürüttüğü bilimsel çalışmalarda ürettiği değerlerle yöresine, ülkesine ve insanlığa faydalar sunma vizyonu olan Muğla Üniversitesi 900'ü aşkın akademik personeli ve 600'ü aşkın idari personeli ile bu vizyonu gerçekleştirme kararlılığı ile hareket etmektedir.

Hedeflerimizin gerçekleşmesi yolunda 2010 yılında da önemli adımlar atılmıştır. Öğrencilerimizin yetkinliklerinin artırılması için verilen çabaların yanında, akademik ve idari çalışanlarımızın kısıtlı kaynaklara rağmen Muğla Üniversitesine katkı sağlama çabaları her türlü takdirin üzerindedir. 2010 Yılı Faaliyet Raporu önümüzdeki yıllara bu çabaların taşındığı bir kaynak niteliği taşımaktadır. 2011 yılında daha verimli, daha üretken ve hedeflerimize emin adımlarla yaklaştığımız bir yıl olması temennisiyle bütün çalışma arkadaşlarıma saygılarımla teşekkür ederim.

Nisan 2011

Prof.Dr. Mansur HARMANDAR
Rektör

Muğla Üniversitesi 2010 Yılı İdare Faaliyet Raporu

I. GENEL BİLGİLER

Muğla ilindeki ilk yükseköğrenim birimi, 1975 yılında Ankara İktisadî ve Ticari İlimler Akademisine bağlı olarak kurulmuş olan Muğla İşletmecilik Yüksekokuludur. Bu okul 1982 yılında Dokuz Eylül Üniversitesine bağlanmıştır. 1989 yılında ise Muğla Meslek Yüksekokulu kurulmuş ve eğitim öğretime başlamıştır.

Muğla Üniversitesi, 03 Temmuz 1992 tarihinde 3837 sayılı Kanun ile kurulmuş ve 10 Kasım 1992'de kurucu rektörünün atanması ile tüzel kişiliğine kavuşmuştur.

Üniversitemizin kuruluşunda İktisadî ve İdarî Bilimler, Fen-Edebiyat, Teknik Eğitim ve Su Ürünleri Fakülteleri; Fen ve Sosyal Bilimler Enstitüleri; Turizm İşletmeciliği ve Otelcilik Yüksekokulu yer almıştır.

Üniversitemizin kurulmasıyla Muğla İşletmecilik Yüksekokulu, İktisadî ve İdarî Bilimler Fakültesine, Muğla Meslek Yüksekokulu da Üniversite Rektörlüğüne bağlı olarak eğitim öğretim faaliyetlerini sürdürmüştür.

Bugün Üniversitemizde faal olarak 8 fakülte, 2 enstitü, 5 yüksekokul, 9 meslek yüksekokulu, 15 araştırma ve uygulama merkezi bulunmaktadır. 146 bölüm/program, 43 ana bilim dalında 24.000 e ulaşan öğrenciye 899 öğretim elemanı ve 625 kadrolu ve 65 4b'li idarî personel ile eğitim-öğretim hizmeti verilmektedir.

A. Misyon ve Vizyon

Muğla Üniversitesinin Misyonu aşağıdaki şekilde belirlenmiştir:

“Bilimsel çalışma, araştırma ve yayınlarını çağdaş dünyanın kabul ettiği bilim insanlarının rehberliğinde gerçekleştirilecek eğitim-öğretimle;

- Ülkesi ve insanlık için yapması gerekenler konusunda fikri yapısı şekillenmiş;
- Hür ve bilimsel düşünme gücüne sahip, laik, demokrat ve erdemli bir birey olmanın ancak sevgi ve hoşgörü dolu bir yürekle mümkün olabileceğine inanmış;
- Milletimizin ve insanlığın geleceğe güvenle bakmalarını mümkün kılacak bilgi, beceri, heyecan ve iradeyle donatılmış;
- Atatürk ilke ve inkılâpları ışığında Türk toplumunun değerlerini tanıyan ve tanıtan bireyler yetiştirmek ve;
- Öğrencileri ile birlikte Muğla Üniversiteli olmanın gururunu çalışanlarında da yaratmak ve yaşatmak.”

Muğla Üniversitesinin Vizyonu aşağıdaki şekilde belirlenmiştir:

“Dünya standartlarında gerçekleştirdiği eğitim-öğretim, araştırma ve uygulamalarıyla insanlığa sunduğu hizmetlerinin garantisini kendi adında taşıyan ve bu hizmetlerin toplumsal refaha dönüştürülmesinde öncülük eden; öğrencisi, çalışanı, bilim ve sanat dünyası için sürekli cazibe merkezi olan bir üniversite”

Üniversitemizin temel değerleri aşağıdaki şekilde belirlenmiştir:

Muğla Üniversitesi 2010 Yılı İdare Faaliyet Raporu

- Büyük kurtarıcı Atatürk'ün ilke ve devrimleri
- Çağdaş uygarlık hedefi
- Toplumsal ve Uluslararası değerler
- İnsana ve çevreye saygı
- Eleştiriye, yeniliklere açıklık ve hoşgörü

B. Yetki, Görev ve Sorumluluklar

- Çağdaş uygarlık ve eğitim-öğretim esaslarına dayanan bir düzen içinde, toplumun ihtiyaçları ve kalkınma planları ilke ve hedeflerine uygun ve ortaöğretime dayalı çeşitli düzeylerde eğitim-öğretim, bilimsel araştırma, yayın ve danışmanlık yapmak,
- Kendi ihtisas gücü maddi kaynaklarını rasyonel, verimli ve ekonomik şekilde kullanarak, milli eğitim politikası ve kalkınma planları ilke ve hedefleri ile Yükseköğretim Kurulu tarafından yapılan plan ve programlar doğrultusunda, ülkenin ihtiyacı olan dallarda ve sayıda insan gücü yetiştirmek,
- Türk toplumunun yaşam düzeyini yükseltici ve kamuoyunu aydınlatıcı bilim verilerini söz, yazı ve diğer araçlarla yaymak,
- Örgün, yaygın, sürekli ve açık eğitim yoluyla toplumun özellikle sanayileşme ve tarımda modernleşme alanlarında eğitilmesini sağlamak,
- Ülkenin bilimsel, kültürel, sosyal ve ekonomik yönlerde ilerlemesini ve gelişmesini ilgilendiren sorunlarını, diğer kuruluşlarla işbirliği yaparak, kamu kuruluşlarına önerilerde bulunmak suretiyle öğretim ve araştırma konusu yapmak, sonuçlarını toplumun yararına sunmak ve kamu kuruluşlarınca istenecek inceleme ve araştırmaları sonuçlandırarak düşüncelerini ve önerilerini bildirmek,
- Eğitim-öğretim seferberliği için de örgün, yaygın, sürekli ve açık eğitim hizmetini üstlenen kurumlara katkıda bulunacak önlemleri almak,
- Yörelerindeki tarım ve sanayinin gelişmesine ve ihtiyaçlarına uygun meslek elemanlarının yetişmesine ve bilgilerinin gelişmesine katkıda bulunmak, sanayi, tarım ve sağlık hizmetleri ile diğer hizmetleri ile hizmetlerde modernleşmeyi, üretimde artışı sağlayacak çalışma ve programlar yapmak, uygulamak ve yapılanlara katılmak, bununla ilgili kurumlarla işbirliği yapmak ve çevre sorunlarına çözüm getirici önerilerde bulunmak,
- Eğitim teknolojisini üretmek, geliştirmek, kullanmak, yaygınlaştırmak,
- Yükseköğretimin uygulamalı yapılmasına ait eğitim-öğretim esaslarını geliştirmek, döner sermaye işletmelerini kurmak, verimli çalıştırmak ve bu faaliyetlerin geliştirilmesine ilişkin gerekli düzenlemeleri yapmak

Muğla Üniversitesi 2010 Yılı İdare Faaliyet Raporu

C. İdareye İlişkin Bilgiler

Üniversiteler bilgiyi, teknolojiyi üretmek, yaymak, uygulamak ve denetlemek görevini üstlenmişlerdir. Bu görevlerin etkin bir biçimde yerine getirilmesi ise uygar, nitelikli ve hızlı güncelleştirilebilen bir alt yapı gerektirmektedir. Muğla Üniversitesi, 1992 yılında kurulan üniversiteler arasında alt yapının nitel ve nicel gelişim açısından aynı dönemde kurulan diğer üniversitelere oranla çok daha hızlı gelişen bir yüksek öğrenim kurumudur. Bunun temel nedeni eğitim gönüllülerinin Üniversitemize yaptıkları bağışlardır. Bunların başında Üniversitemizin hamisi Sayın Sıtkı Koçman gelmektedir.

Üniversitemiz faaliyetlerine 1992 yılında Muğla İl merkezine 6 km uzaklıktaki Kötekli mevkiinde bulunan merkez yerleşkede Dokuz Eylül Üniversitesinden devredilen 168.554 m²'lik arazi üzerinde 3.872 m²'lik kapalı alana sahip İktisadi ve İdari Bilimler Fakültesi ve Muğla il merkezinde bulunan Muğla Meslek Yüksekokulu ile başlamıştır.

Yıllar içinde kamulaştırma ve tahsislerle bugünkü görünümüne ulaşmış olan Merkez (Kötekli) yerleşkesinde öncelikle kapalı eğitim alanları ile sosyal alanlar tanımlanmış ve yıllar içerisinde de ihtiyaca dayalı olarak fakülte, laboratuvar ve sosyal alanlara ilaveler yapılmıştır.

Aralık 2010 tarihi itibariyle Merkez Yerleşkede (Kötekli) kazanılan kapalı alan 159.715m² ye ulaşmıştır. 2010 yılı içinde yeni Rektörlük binamız hizmete girmiştir.

Merkez Yerleşkede, İktisadi ve İdari Bilimler, Fen Edebiyat, Eğitim, Teknik Eğitim, Su Ürünleri, Mühendislik, fakültelerinin yanı sıra, Sosyal ve Fen Bilimleri Enstitüleri, Beden Eğitimi ve Spor, Turizm İşletmeciliği ve Otelcilik, Sıtkı Koçman Yabancı Diller Yüksekokulunun derslikleri, laboratuvarları, toplantı salonları, öğrencilerin, çalışanların ve Muğla halkının hizmetine sunulmuş sosyal, kültürel ve sportif amaçlı pek çok birim yanında Rektörlük ve bağlı idari birimler ile personel lojmanları yer almaktadır.

Muğla il merkezinde ise Muğla Sağlık Yüksekokulu, Muğla Meslek Yüksekokulu, merkez lojmanları ve diğer birimler olarak Aralık 2010 tarihi itibariyle 28.258 m²'lik bir kapalı alan bulunmaktadır. Bu kapalı alanların tamamı kamu kurumlarından, farklı zamanlarda, farklı finans kaynakları ile edinilmiştir.

Muğla Merkez ve Köteklideki yerleşkenin dışında diğer ilçelerde faal olarak büyümesini sürdürmekte olan Üniversitemizi büyük yoğunlukla meslek yüksekokulları temsil etmektedir. İlçeler olarak mevcut kapalı alan büyüklüğü ise 34.249 m²'dir.

Muğla Üniversitesi 2010 Yılı İdare Faaliyet Raporu
Tablo 1 Muğla Üniversitesi Fiziki Alan Durumu

| | Sıra No | Kullanımda Olan Binalar | Faaliyete Geçtiği Yıl | Finans Kaynağı | Eğitim Alanları | Personel + Yönetim Hizmet Alanı | Spor Tesisleri | Öğrenci kantin / kafeterya / yemekhane Tesisleri | Diğer Tesisler (Atölye-kazan dairesi-taşıt garajı) | Lojmanlar + Sosyal Tesisler + Yurtlar | Toplam Brüt Kapalı Alan | |
|-----------------------|------------------------------|---|-----------------------|---|-----------------|---------------------------------|----------------|--|--|---------------------------------------|-------------------------|----------------|
| Muğla Merkez | 1 | Muğla Sağlık Yüksekokulu | 1996 | Sağlık Bakanlığından Devir | 3.103 | 635 | | 325 | 122 | | 4.185 | |
| | 2 | Muğla Meslek Yüksekokulu | 1994 | TKİ den satın alma | 6.262 | 3.749 | | 729 | 825 | | 11.565 | |
| | 3 | Muğla MYO Turizm Uygulama Birimi (Konukevi) | 1994 | TKİ den satın alma | | | | | | 1.833 | 1.833 | |
| | 4 | Stüdyo Tip Lojmanlar (20 adet) | 1994 | TKİ den satın alma | | | | | | 1.852 | 1.852 | |
| | 5 | Merkez Lojmanları (55 adet) | 1994 | TKİ den satın alma | | | | | | 7.345 | 7.345 | |
| | 6 | Merkezi Atölye+Matbaa | 2000 | Özelleştirme İdaresinden Devir | | | | | 1.478 | | 1.478 | |
| | Muğla Merkez Toplam | | | | | 9.365 | 4.384 | 0 | 1.054 | 2.425 | 11.030 | 28.258 |
| Kötekli Kampus | 7 | Ali Koçman Kültür Sanat Sitesi (Sağlık Kültür ve Spor Dairesi Başkanlığı) | 2000 | Sıtkı Koçman | | 3.435 | | | | | 3.435 | |
| | 8 | Atatürk Kültür Merkezi | 2002-2003 | Üniversite Yatırım Bütçesi | | 7.304 | | | 476 | | 7.780 | |
| | 9 | Mefharet Koçman Sağlık Mrkezi-Tıp Fak. Dekanlığı | 2000 | Sıtkı Koçman | | 1.727 | | | 109 | | 1.836 | |
| | 10 | Merkezi Kütüphane + Bilgi İşlem Daire Başkanlığı | 2003 | Üniversite Yatırım Bütçesi | | 6.055 | | | 895 | | 6.950 | |
| | 11 | Sıtkı Koçman Öğrenci Sarayı | 2000 | Sıtkı Koçman | | | | 7.728 | 360 | | 8.088 | |
| | 12 | Sıtkı Koçman Spor Tesisleri + Yüzme havuzu | 2001 | Sıtkı Koçman | | | 11.001 | | 659 | | 11.660 | |
| | 13 | Spor Tesisleri Tribün | 2006 | Üniversite Yatırım Bütçesi | | | 1.200 | | | | 1.200 | |
| | 14 | Yapı İşler Teknik Daire Başkanlığı + Isı merkezi | 1999 | Üniversite Yatırım Bütçesi | | 925 | | | 1.070 | | 1.995 | |
| | 15 | Eğitim Fakültesi | 1999 | Üniversite Yatırım Bütçesi | 9.152 | 2.048 | | 155 | 227 | | 11.582 | |
| | 16 | Eğitim Fakültesi idari Bina+Rektörlük Birimleri | 2003 | Üniversite Yatırım Bütçesi | | 4.701 | | | | | 4.701 | |
| | 17 | Fen Edebiyat Fakültesi | 2000 | Üniversite Yatırım Bütçesi + Sıtkı Koçman | 7.464 | 7.657 | | | | | 15.121 | |
| | 18 | Fen Edebiyat Fakültesi Laboratuvarlar | 1999 | Üniversite Yatırım Bütçesi | 7.685 | | | | 370 | | 8.055 | |
| | 19 | İktisadi İdari Bilimler Fakültesi | 1999 | Sıtkı Koçman | 4.598 | 2.861 | | 150 | 190 | | 7.799 | |
| | 20 | Teknik Eğitim Fakültesi + Atölye | 2000 | Sıtkı Koçman | 4.194 | 2.877 | | | 88 | | 7.159 | |
| | 21 | Beden Eğitimi ve Spor Yüksekokulu | 2007 | Üniversite Yatırım Bütçesi | 2.483 | 3.142 | | 71 | 350 | | 6.046 | |
| | 22 | Sıtkı Koçman Yabancı Diller Yüksekokulu | 2000 | Sıtkı Koçman | 2.931 | 1.237 | | | 137 | | 4.305 | |
| | 23 | Turizm İşletmeciliği ve Otelcilik Yüksekokulu | 1992 | 9 Eylül Üniv. devir | 2.904 | 547 | | | 421 | | 3.872 | |
| | 24 | Karya Kapı Öğrenci Kafeteryası (Fen Ed. Fak.) | 2004 | Üst Hakkı Tesis | | | | 1.428 | | | 1.428 | |
| | 25 | Mavi Çatı öğrenci kafeteryası | 1996 | Üniversite Yatırım Bütçesi | | | | 1.500 | | | 1.500 | |
| | 26 | Türkevi Öğrenci Kafeteryası | 2002 | Üniversite öğr. sos. hiz. bütçesi | | | | 720 | | | 720 | |
| | 27 | Geçit Kafe Öğrenci Kafeteryası (Fen Ed. Fak.) | 2007 | Üst hakkı tesisi | | | | 420 | | | 420 | |
| | 28 | Kötekli lojmanları(23 adet) | 1993 | Özel İdareden satınalma | | | | | | 2.225 | 2.225 | |
| | 29 | Vakıf Lojmanları (54 adet) | 2001 | Sıtkı Koçman | | | | | | 9.134 | 9.134 | |
| | 30 | Kötekli Spor Salonu + Taşıt garajı | 1993 | Özel İdareden satınalma | | | 3.000 | | 700 | | 3.700 | |
| | 31 | Mühendislik Fakültesi | 2009 | Üniversite Yatırım Bütçesi | 7.350 | 3.815 | | 401 | 1.025 | | 12.591 | |
| | 32 | Araştırma Laboratuvarları Merkezi | 2009 | Üniversite Yatırım Bütçesi | | 5.443 | | 490 | 2.080 | | 8.013 | |
| | 33 | Bilgi İşlem Merkezi (Rektörlük) –Müze | 2009 | Üniversite Yatırım Bütçesi | | 8.400 | | | | | 8.400 | |
| | Kötekli Kampüs Toplam | | | | | 48.761 | 62.174 | 15.201 | 13.063 | 9.157 | 11.359 | 159.715 |

Muğla Üniversitesi 2010 Yılı İdare Faaliyet Raporu

| | Sıra No | Kullanımda Olan Binalar | Faaliyete Geçtiği Yıl | Finans Kaynağı | Eğitim Alanları | Personel + Yönetim Hizmet Alanı | Spor Tesisleri | Öğrenci kantin / kafeterya / yemekhane Tesisleri | Diğer Tesisler (Atölye-kazan dairesi-taşıt garajı) | Lojmanlar + Sosyal Tesisler + Yurtlar | Toplam Brüt Kapalı Alan |
|--------------------------------------|---|---|-----------------------|--|-----------------|---------------------------------|----------------|--|--|---------------------------------------|-------------------------|
| | | | | | | | | | | | |
| İlçeler | 34 | Güzel Sanatlar Fakültesi-Bodrum | | Özelleştirme İdaresinden Kira. | 272 | 222 | | | | | 494 |
| | 35 | | 2009 | Üniversite Yatırım Bütçesi | 3.056 | 1.413 | | 345 | 292 | | 5.106 |
| | 36 | Bodrum Tarihi Bina (Akademia) | 2009 | Maliye Bakan. Tahsis | | | | | | | 367 |
| | 37 | Dalaman Meslek Yüksekokulu | 2002 | Özelleştirme İdaresinden Devir | 1.411 | 490 | | 170 | | | 2.071 |
| | 38 | Datça Kazım Yılmaz Meslek Yüksekokulu | 2006 | Kazım Yılmaz | 2.151 | 494 | | 180 | 246 | | 3.071 |
| | 39 | Datça Kazım Yılmaz Meslek Yüksekokulu Lojmanları | 2006 | Kazım Yılmaz | | | | | | 1.440 | 1.440 |
| | 40 | Fethiye Sağlık Yüksekokulu | 2002 | Sıtkı Koçman | 2.151 | 494 | | 180 | 246 | | 3.071 |
| | 41 | Fethiye Ali-Sıtkı-Mefharet Koçman Meslek Yüksekokulu | 2000 | Sıtkı Koçman | 2.975 | 432 | | | 140 | | 3.547 |
| | 42 | Milas Sıtkı Koçman Meslek Yüksekokulu | 2001 | Sıtkı Koçman | 3.562 | 645 | | | 153 | | 4.360 |
| | 43 | Milas Sıtkı Koçman Meslek Yüksekokulu Öğrenci Kafeteryası | 2001 | Üst hakkı tesisi | | | | 656 | | | 656 |
| | 44 | Ortaca Meslek Yüksekokulu | 1998 | Özel İdareden satın alma | 4.138 | 779 | | 468 | 175 | | 5.560 |
| | 45 | Sağlık Hizmetleri Meslek Yüksekokulu | 1996 | Sağlık Bakanlığından Devir | 727 | 108 | | | | | 835 |
| | 46 | Ula Ali Koçman Meslek Yüksekokulu + Atölye | 2000 | Sıtkı Koçman | 1.900 | 355 | | 140 | 115 | | 2.510 |
| | 47 | Yatağan Meslek Yüksekokulu | | Yatağan Belediyesi | 961 | 200 | | | | | 1.161 |
| | İlçeler Toplam | | | | | 23.304 | 5.632 | 0 | 2.139 | 1.367 | 1.440 |
| Barınma | 48 | Erkek öğrenci yurdu (YURTKUR) | 1992 | 9 Eylül Üniv. devir | | | | | | 4.930 | 4.930 |
| | 49 | Mefharet Koçman Kız öğrenci Yurdu (YURTKUR) | 2000 | Sıtkı Koçman | | | | | | 8.150 | 8.150 |
| | 50 | Milli Piyango kız öğrenci yurdu (YURTKUR) | 1997 | Milli piyango idaresi | | | | | | 15.200 | 15.200 |
| | 51 | Sıtkı-Mefharet Koçman Fethiye öğrenci Yurdu (YURTKUR) | 2002 | Sıtkı Koçman | | | | | | 4.520 | 4.520 |
| | 52 | Şehbal Baydur kız öğrenci yurdu (YURTKUR) | 1999 | Şehbal Baydur | | | | | | 1.200 | 1.200 |
| | Barınma Olanakları Toplam | | | | | 0 | 0 | 0 | 0 | 0 | 34.000 |
| MEVCUT FİZİKİ ALANLAR TOPLAMI | | | | | | | | | | | |
| İnşaatı Devam Eden binalar | 53 | Yatağan Meslek Yüksekokulu | | Yatağan Beld.+ Kaymakamlık+Dernek | 5.740 | | | | | | 5.740 |
| | 54 | Muğla Meslek Yüksekokulu Kapalı Spor Salonu | | Üniversite Yatırım Bütçesi | | | 9.279 | | | | 9.279 |
| | 55 | Bodrum Nasuhoğlu Kültür Merkezi | | Üniversite Yatırım Bütçesi+ Şükran Nasuhoğlu | | | | | | 2.720 | 2.720 |
| | İnşaatı Devam Eden binalar Toplamı | | | | | | | | | | 2.720 |
| GENEL TOPLAM | | | | | 87.537 | 72.190 | 24.480 | 16.256 | 12.949 | 60.549 | 273.961 |

Eğitim Alanları: Derslikler, laboratuvarlar, öğrencilerin kullandıkları sirkülasyon alanları, wc'ler-soyunma odaları

Diğer Tesisler: Atölyeler-kazan dairesi-taşıt garajı

Personel+ Yönetim Hiz. Alanı: Akademik ve idari personel ofisleri-yönetim ofisleri-arşivler-depolar-sirkülasyon alanları-wc'ler

Muğla Üniversitesi 2010 Yılı İdare Faaliyet Raporu

1. Fiziksel Yapı



Muğla Üniversitesi 2010 Yılı İdare Faaliyet Raporu

1.1 Eğitim Alanları Derslikler

Tablo 2 Muğla Üniversitesi Eğitim Alanları

| Yıl | 2010 | | | | | | İç Kapalı alan |
|-------------------------|------------|-----------|-----------|-----------|-----------|-----------|----------------|
| | 0-50 | 51-75 | 76-100 | 101-150 | 151-250 | 251-Üzeri | Toplam |
| Kapasite | Ad. | Ad. | Ad. | Ad. | Ad. | Ad. | Ad. |
| Eğitim Alan Çeşitliliği | | | | | | | |
| Anfi | 2 | 3 | 0 | 4 | 4 | 2 | 15 |
| Sınıf | 144 | 65 | 47 | 9 | 0 | 0 | 265 |
| Bilgisayar Lab. | 15 | 6 | 5 | 2 | 3 | 0 | 31 |
| Diğer Lab. | 59 | 12 | 12 | 8 | 7 | 11 | 109 |
| TOPLAM | 220 | 86 | 64 | 23 | 14 | 13 | 420 |

Muğla Üniversitesinde eğitim öğretim, akademik birimlerde aktif olarak kullanımda bulunan *amfi, sınıf, bilgisayar laboratuvarı, öğrenci ve/veya öğretim elemanı çalışmaları için tahsisli ve diğer laboratuvalarda* gerçekleştirilmektedir. Tablo 1.1'e göre farklı kapasitelerde **15** anfi, **265** sınıf, **31** bilgisayar laboratuvarı, bulunmaktadır. Ayrıca farklı bölüm ve programlara hitap eden **109** laboratuvar mevcuttur.

1.2 Sosyal Alanlar

1.2.1 Kantinler ve Kafeteryalar

Üniversitemizin tüm öğrencilerinin ve personelinin farklı gereksinimlerini karşılamak amacı ile akademik birimlerde öğrenci sayısı ile orantılı olarak kantin ve kafeterya hizmetleri yürütülmektedir. Özellikle en yoğun öğrenci potansiyeline sahip olan Kötekli yerleşkesinde 4 adet kafeterya ve 3 adet kantin faal durumda çalışmalarını sürdürmekte olup tüm üniversite düzeyinde ilçeler dahil toplam 15 kantin ve 5 kafeterya bulunmaktadır.

Tablo 3 Kantin ve Kafeteryalar

| Birimler | 2010 |
|-----------------------|-----------|
| | Adet |
| Kantin | |
| Fakülteler | 3 |
| Yüksekokullar | 3 |
| Meslek Yüksekokulları | 8 |
| Kampus | 1 |
| Toplam | 15 |
| Kafeterya | |
| Kampus | 4 |
| Meslek Yüksekokulları | 1 |
| Toplam | 5 |
| TOPLAM | 20 |

Üniversitemizin tüm akademik birimlerinde kantin – kafeterya hizmeti Sağlık Kültür ve Spor Dairesi Başkanlığının belirlediği esaslar çerçevesinde müstecir firma aracılığıyla verilmektedir. Müstecir tarafından işletilmekte olan kantin ve kafeteryalarımızda satışa sunulan mal ve hizmetlerin kalitesine ve ucuzluğuna özellikle dikkat edilmekte olup, söz konusu kantinlerin denetimleri *Üniversitemiz Kantinleri Denetim Komisyonu* tarafından

Muğla Üniversitesi 2010 Yılı İdare Faaliyet Raporu

yapılmaktadır. Bu hizmetin yürütüldüğü tesislerde işletme politikası ticari olmayıp, tamamen sosyal hizmet amacı güdülmektedir. Ayrıca kantin–kafeteryalarımızda öğrencilerimizin boş zamanlarını değerlendirebilmeleri amacıyla TV, müzik dolabı, masa tenisi, satranç ve bilardo masaları mevcuttur.

1.2.2 Yemekhaneler

Tablo 4 Yemekhaneler

| Öğrenci+ Personel Yemekhaneleri | 2010 | | |
|---------------------------------|-----------|------------------|--------------|
| | Ad. | Kapalı Alan (m2) | Kişi Sayısı |
| Meslek Yüksekokulları (İlçeler) | 10 | 1000 | 1000 |
| Öğrenci Sarayı (Kampus) | 3 | 2160 | 1.700 |
| VIP | 1 | 320 | 150 |
| TOPLAM | 14 | 3.480 | 2.850 |

Üniversitemiz Kötekli yerleşkesi dahilinde beslenme hizmetleri tüm personel ve öğrenci için halen Sağlık Kültür Dairesi Başkanlığının bir işlevi olarak yürütülürken, farklı alternatiflere de yer verilmektedir. Yerleşkemizin beslenme amaçlı en önemli tesislerinden birisi Sıtkı Koçman Öğrenci Sarayıdır. Özel yemek salonu, A’la carte restaurant, tabldot yemek salonları ve kafeteryası ile 1700 oturma kapasiteli olup tesiste ucuz, lezzetli ve sağlıklı beslenmenin hizmeti seçenekleriyle birlikte sunulmaktadır Personel ve öğrencilerimize ucuz, kalite ve hijyenik şartlarda günde 2 öğün (öğle ve akşam) yemek ve çağdaş kafeterya hizmeti verilmektedir.

Beslenme hizmetlerinden, Kötekli yerleşkemizde bulunan birimlerimizin yanı sıra, il merkezinde bulunan Muğla Sağlık Yüksekokulu, Muğla Meslek Yüksekokulu ve Gündüz Bakımevi yararlanmaktadır.

İlçelerde bulunan birimlerimizde öğrenim gören öğrencilerimizin yemek hizmeti, Sağlık Kültür ve Spor Dairesi Başkanlığı’na yapılan ihaleler sonucunda anlaşma yapılan müstecir firmalar aracılığı ile yürütülmektedir.

2010 yılında Müstecirler Aracılığıyla Yemek Hizmeti Verilen Okullarımız

- Güzel Sanatlar Fakültesi – Bodrum
- Fethiye Ali Sıtkı Mefharet Koçman Meslek Yüksekokulu
- Fethiye Sağlık Yüksekokulu
- Ortaca Meslek Yüksekokulu
- Milas Sıtkı Koçman Meslek Yüksekokulu
- Dalaman Meslek Yüksekokulu
- Yatağan Meslek Yüksekokulu
- Ula Ali Koçman Meslek Yüksekokulu
- Sağlık Hizmetleri Meslek Yüksekokulu – Marmaris
- Datça Kazım Yılmaz Meslek Yüksekokuludur.

1.2.3 Konukevi

Üniversitemiz bünyesindeki misafirhane hizmetleri, Muğla merkez ilçede bulunan Muğla Meslek Yüksekokulununun yürütmesinde ve gözetiminde “Muğla Üniversitesi Sosyal Tesis ve Konukevi“ bünyesinde, çalışmalarını sürdürmektedir. Bu birimde ilgili yüksekokulun

Muğla Üniversitesi 2010 Yılı İdare Faaliyet Raporu

Turizm ve Otel İşletmeciliği Programının “Kat Hizmetleri” ve “ Önbüro Uygulamaları” dersleri de mesleki eğitimi öğretimi elemanlarının denetiminde sürdürülmektedir.

Tablo 5 Sosyal Tesis ve Konukevi

| Oda Çeşitleri | Oda Sayısı | Net Kapalı Alan (m2) |
|------------------|------------|----------------------|
| Suit oda | 4 | 180 |
| Çift kişilik oda | 12 | 264 |
| Üç kişilik oda | 10 | 220 |
| Depo | 2 | 25 |
| TOPLAM | 28 | 689 |

Konukevi bünyesinde 4 süit oda, 12 çift kişilik oda ve 10 üç kişilik oda bulunmakta olup, konukevinden faydalanma şartları Muğla Üniversitesinin belirlediği koşullar dâhilinde öncelik üniversite etkinliklerinde olmak üzere kullanılmaktadır.

1.2.4 Öğrenci Yurtları

Üniversitemiz öğrencilerinin barınma taleplerine yönelik, Kötekli merkez kampusunda 1436 yatak kapasiteli Milli Piyango Kız Öğrenci Yurdu ile 1300 yatak kapasiteli Prof.Dr. Ethem Ruhi Fırlalı Erkek Öğrenci Yurdu bulunmaktadır. Devlet yurtları yatak kapasitesi 1866’sı kız 1558’i erkek olmak üzere toplam 3424 kişidir. Ayrıca Ortaca ve Fethiye’de yaratılan olanaklarla barınma taleplerine önemli ölçüde cevap üretilmiştir.

Devlet yurtlarının kapasitelerinin sınırlı olması nedeniyle Muğla merkez veya ilçelerde barınma olanağı bulamayan öğrencilerimize yardımcı olabilmek amacıyla öğrenci kayıtları sırasında oluşturulan barınma masasında görevli personellerimiz tarafından ilimizde mevcut, özel girişimcilerin işlettikleri yurt ve pansiyonlar ile öğrenci evleri konusunda bilgi verilmektedir.

Tablo 6 İlimizde Mevcut Öğrenci Barınma Merkezleri ve Kapasiteleri

| TESİSİN ADI | | | KAPASİTESİ | |
|--|---------------------------------|---|--------------|--------------|
| | | | KIZ | ERKEK |
| YURT - KUR | Milli Piyango Kız Öğrenci Yurdu | A-B-D-E BLOK | 1.336 | - |
| | | C BLOK | 100 | |
| | | Şehbal Baydur Atatürk Kız Öğrenci Yurdu | | |
| TOPLAM | | | 1.500 | |
| YURT – KUR Muğla Erkek Öğrenci Yurdu | | A-B-C BLOK | - | 348 |
| | | D-F BLOK | | 952 |
| TOPLAM | | | - | 1.300 |
| YURT – KUR Ortaca Öğrenci Yurdu | | | 216 | 108 |
| YURT – KUR Fethiye Sıtkı Mefharet Koçman Öğrenci | | | 150 | 150 |
| Sıtkı Koçman Vakfı Kız Öğrenci Evleri* | | | 146 | - |
| TOPLAM | | | 512 | 258 |
| GENEL TOPLAM | | | 2.012 | 1.558 |

*Yurtkura bağlı değil

Muğla Üniversitesi 2010 Yılı İdare Faaliyet Raporu

1.2.5 Lojmanlar

Muğla Üniversitesinde lojmanlar gerek merkez gerekse ilçelerdeki mevcut görünümü ile farklı özelliklerde olup toplam sayısı 168 dir. Muğla Üniversitesi *Merkez Lojmanları* 78 daire ve 20 stüdyo dairesidir. Ayrıca Kötekli yerleşkesinde hayırsever Sıtkı Koçman tarafından yaptırılan 56 dairelik *Sıtkı Koçman Vakfı Lojmanları* da bulunmaktadır.

Tablo 7 Muğla Üniversitesi Lojmanlar

| | 2010 | |
|----------------------------|------------|----------------|
| | Ad. | Brüt Alan (m2) |
| Merkez yerleşke (A) | | |
| A Blok | 10 | 100 |
| | 10 | 90 |
| B Blok | 10 | 100 |
| | 10 | 90 |
| C Blok | 10 | 120 |
| D Blok | 1 | 120 |
| E Blok | 4 | 120 |
| BESYO (B) | | |
| A Blok | 1 | 90 |
| | 6 | 118 |
| B Blok | 8 | 90 |
| C Blok | 8 | 90 |
| Sıtkı Koçman Vakfı | | |
| A Blok | 10 | 113 |
| | 8 | 136 |
| | 10 | 144 |
| B Blok | 10 | 113 |
| | 8 | 136 |
| | 10 | 144 |
| Stüdyo Tipi | | |
| | 10 | 55 |
| | 2 | 60 |
| | 8 | 70 |
| Marmaris Sağlık Hiz. MYO | | |
| | 1 | 65 |
| | 1 | 50 |
| Datça Kazım Yılmaz MYO | 6 | 100 |
| | 6 | 105 |
| TOPLAM | 168 | 2419 |

1.2.6 Spor Tesisleri

Öğrencilerimizin ve personelimizin kullanımına yönelik olarak düzenlenmiş farklı spor alanları öncelikle Üniversitemiz Kötekli kampüsünde bulunmaktadır. Muğla merkezde ve Kötekli kampüsündeki öncelikle eğitim amaçlı düzenlenmiş spor alanları Tablo 8 de açık bilgilerle yer almaktadır.

Muğla Üniversitesi 2010 Yılı İdare Faaliyet Raporu

Tablo 8 Muğla Üniversitesi Spor Tesisleri

| SIRA NO | TESİS ADI | KULLANIM ALANI | |
|---------------|--|---|-----------------------|
| 1 | Sıtkı Koçman Spor Tesisleri | Spor Salonu (Vip Salonu, Soyunma Odaları, Duş ve wc ler, depolar, yönetim ofisleri vb) | 10.148 m ² |
| | | Masa Tenisi Salonu | 144 m ² |
| | | Güç Geliştirme Merkezi | 184 m ² |
| | | Step & Aerobik Salonu | 184 m ² |
| | | Yüzme Havuzu | 1.000 m ² |
| 2 | Muğla Üniversitesi Stadyumu ve Açık Spor Tesisleri | Futbol Sahası ve Atletizm Pisti | 16.405 m ² |
| | | Tribün Altı ve Müştemilatı | 1.200 m ² |
| | | Açık Tribün | 1.500 m ² |
| | | Tenis Kortları | 2.160 m ² |
| | | Kum Voleybol, Futbol ve Hentbol Sahası | 1.250 m ² |
| 3 | Muğla Üniversitesi Besyo Spor Salonu | 2.650 m ² | |
| 4 | Muğla Üniversitesi Besyo Açık Spor Tesisleri | Basketbol Sahaları | 3.200 m ² |
| | | Badminton Sahası | 250 m ² |
| | | Tenis Kortları | 1.600 m ² |
| | | Halı Saha ve Kafeterya | 1.750 m ² |
| 5 | Muğla Meslek Yüksekokulu | 2.190 m ² | |
| 6 | Yüksekokullar ve Meslek Yüksekokulları (İlçeler) | 9.727 m ² | |
| TOPLAM | | 55.542 m² | |

Kötekli kampüsünde yer alan Sıtkı Koçman Spor tesislerinde 11.660 m² kapalı spor alanları ile güç geliştirme merkezi, step&aerobik salonu, masa tenisi salonu, voleybol –basketbol salonu ve yarı olimpik ölçülerdeki yüzme havuzu oluşturmaktadır. Yine aynı alanda UEFA standartlarında bir açık futbol ve atletizm pisti, tenis kortları, kum voleybol ve hentbol sahası bulunmakta olup eklentileri ile birlikte 22.515 m² ye ulaşmaktadır.

Ayrıca merkez ilçe ve diğer ilçelerdeki yüksekokul ve meslek yüksekokullarının öğrencilerinin gerek eğitim gerekse boş zamanlarını değerlendirmelerine yönelik 9.727 m² lik çeşitli açık spor alanları da bulunmaktadır.

Muğla Üniversitesi 2010 Yılı İdare Faaliyet Raporu



1.2.7 Toplantı-Konferans Salonları

Üniversitemiz organizasyonlarına ve üniversitemizin topluma hizmet fonksiyonuna hizmet üretmesi amacı ile inşa edilen Atatürk Kültür Merkezi A, B ve C Bloklarından oluşmaktadır. Toplam 7.840 m² lik alana sahip merkezin 150–250–300 ve 1150 kişilik kapasitelerde dört çok amaçlı salonu bulunmaktadır. Merkez, üniversitenin organizasyonlarının yanısıra üniversitemiz personel ve öğrencisi ile yöre halkının sosyal faaliyetlerine de ev sahipliği yapmaktadır.

Tablo 9 Muğla Üniversitesi Toplantı Salonları

| SIRA NO | TESİS ADI | | KULLANIM ALANI | | |
|---------------|--|---|----------------------|---------------------------|----------------------|
| 1 | A Blok | Bodrum Kat (Atölyeler, Kulisler vb) | 680 m ² | 2.590 m ² | 7.840 m ² |
| | | Zemin Kat (Salon A ve Sahne Arkası) | 1.700 m ² | | |
| | | Asma Kat (Simültane Tercüme Odaları, Basın Odası, Reji Odası) | 210 m ² | | |
| | B Blok | İkinci Bodrum Kat (Eşanjör Dairesi, Mekanik Hacim vb.) | 530 m ² | 2.630 m ² | |
| | | Birinci Bodrum Kat (Personel Dinlenme Odası, Teknik Personel Odası) | 550 m ² | | |
| | | Zemin Kat (Salon B, Salon C, Fuaye, Soyunma Odaları) | 1.550 m ² | | |
| | C Blok | Zemin Kat (Büyük Fuaye, Büfe, Salon D, Vip Solunu) | 2.100 m ² | 2.620 m ² | |
| | | Asma Kat (Komisyon Odaları, Yönetim Ofisleri) | 520 m ² | | |
| | | | | | |
| 2 | Ahmet Altıntaş Salonu | | | 214 m ² | |
| 3 | Muğla Meslek Yüksekokulu Şahidi Salonu | | | 292 m ² | |
| 4 | Fen Edebiyat Fakültesi Amfi | | | 1020 m ² | |
| TOPLAM | | | | 9366 m² | |

Muğla merkezde bulunan Muğla Meslek Yüksekokulu bünyesindeki diğer 1 salon da hem okulun hem de üniversitenin ilçe merkezinde bulunan paydaşlarının ve/veya diğer

Muğla Üniversitesi 2010 Yılı İdare Faaliyet Raporu

üniversitelerin etkinliklerine ev sahipliği yapmaktadır. Bu salonlar aynı zamanda üniversitemizin tüm bilimsel aktivitelerinde hizmet sunma kapasitesinde ve eğitim ortamlarını takviye edecek şekilde tanzim edilmiştir.



Muğla Üniversitesi 2010 Yılı İdare Faaliyet Raporu

1.2.8 Öğrenci Kulüpleri

| Tablo 10 ÖĞRENCİ TOPLULUKLARI | | |
|---|------|-------------|
| 2010 | Adet | Kişi Sayısı |
| Afet ve İlk Yardım Topluluğu | 1 | 16 |
| Arkeoloji Topluluğu | 1 | 50 |
| Atatürkçü Düşünce Topluluğu | 1 | 11 |
| Anadolu Kartalları Doğa ve Kültürel Topluluğu | 1 | 10 |
| Almanca Topluluğu | 1 | 23 |
| Bilim ve Düşünce Topluluğu | 1 | 10 |
| Banka – Borsa ve Sigortacılık Topluluğu | 1 | 58 |
| Bisiklet Topluluğu | 1 | 10 |
| Briç Topluluğu | 1 | 32 |
| Biyoloji Topluluğu | 1 | 40 |
| Capoeira Topluluğu | 1 | 14 |
| Çevre Topluluğu | 1 | 10 |
| Dağcılık ve Doğa Sporları Topluluğu | 1 | 10 |
| Etkileşim Topluluğu | 1 | 10 |
| Ebru Topluluğu | 1 | 42 |
| Erasmus Topluluğu | 1 | 10 |
| Eşli Danslar Topluluğu | 1 | 10 |
| Edebiyat Topluluğu | 1 | 16 |
| Eğitim Topluluğu | 1 | 13 |
| Engelsiz Üniversite Topluluğu | 1 | 10 |
| Ekonomi Topluluğu | 1 | 32 |
| Felsefe Topluluğu | 1 | 25 |
| Fotoğrafçılık Topluluğu | 1 | 25 |
| Finans Yönetimi Topluluğu | 1 | 11 |
| Genç Aracılar Topluluğu | 1 | 16 |
| Genç Girişimciler Topluluğu | 1 | 33 |
| Genç Kalplerin Sesi Topluluğu | 1 | 10 |
| Genç Tema Topluluğu | 1 | 30 |
| Güzel Sanatlar Topluluğu | 1 | 10 |
| Halk Bilim Topluluğu | 1 | 10 |
| Havacılık Topluluğu | 1 | 13 |
| İstatistik Topluluğu | 1 | 27 |
| İşletme Topluluğu | 1 | 22 |
| Kamu Yönetimi Topluluğu | 1 | 80 |
| Kariyer Topluluğu | 1 | 46 |
| Kimya Topluluğu | 1 | 42 |
| Lojistik Topluluğu | 1 | 29 |
| Matematik Topluluğu | 1 | 78 |
| Münazara ve Demokrasi Gelişim Topluluğu | 1 | 10 |
| Metin Bilim Topluluğu | 1 | 10 |
| Modern Yapı Topluluğu | 1 | 28 |

Muğla Üniversitesi 2010 Yılı İdare Faaliyet Raporu

| ÖĞRENCİ TOPLULUKLARI | | |
|---|-----------|-------------|
| 2010 | Adet | Kişi Sayısı |
| Mühendislik Topluluğu | 1 | 10 |
| Robot Topluluğu | 1 | 10 |
| Sinema Topluluğu | 1 | 11 |
| Sosyoloji Topluluğu | 1 | 124 |
| Sosyal Bilimler Topluluğu | 1 | 15 |
| Siyaset Bilimi ve Kamu Yönetimi Topluluğu | 1 | 13 |
| Sosyal Politika Topluluğu | 1 | 87 |
| Su Sporları Topluluğu | 1 | 19 |
| Tasarımcılar Topluluğu | 1 | 61 |
| Tarih Topluluğu | 1 | 49 |
| Tiyatro Topluluğu | 1 | 36 |
| Tenis Topluluğu | 1 | 10 |
| Toplum Gönüllüleri Topluluğu | 1 | 33 |
| Turizm Topluluğu | 1 | 17 |
| Türk Halk Dansları Topluluğu | 1 | 10 |
| Türkçe Eğitimi Topluluğu | 1 | 58 |
| Türkçe Gönüllüleri Topluluğu | 1 | 62 |
| Teknoloji Topluluğu | 1 | 10 |
| Türkojoloji Topluluğu | 1 | 22 |
| Yer Bilimleri Topluluğu | 1 | 12 |
| Yüzme Sporları | 1 | 11 |
| Ziraat Topluluğu | 1 | 12 |
| Öğrenci Toplulukları | 63 | 1699 |

1.2.9 Okul Öncesi ve İlköğretim Okulu Alanları

Üniversitemiz çalışanlarının iş ortamlarında daha huzurlu ve verimli görev yapabilmeleri amacıyla çocuklarının bakımı ve eğitimini üstlenen 50 kişi kapasiteli gündüz bakımevi bulunmaktadır. 2007–2008 eğitim öğretim dönemi başında Kötekli merkez kampüsüne taşınan bakımevinde okul öncesi çağıdaki ve okul çağındaki çocuklarının bakımları ve eğitimlerine yardımcı olmak ve bu konuda ilgili kuruluşlarla işbirliği yaparak hizmetin en iyi şekilde görülmesini sağlamakla görevli Gündüz Bakımevi'nde; 1 Koordinatör/Uzman, 1 Çocuk Gelişimcisi ve 5 Sözleşmeli Personel, 4 Şirket Elemanı olmak üzere toplam 11 personel görev yapmaktadır. Gündüz Bakımevinde kurum dışı öğrenci kabul edilmemekte olup verilen hizmetlerin karşılığı 2010 yılında 175 Türk Lirasıdır.

Gündüz Bakımevinde kayıtlı öğrencilerden 2 – 4 yaş grubundakilere yoga ve jimnastik; 5 yaş grubundakilere de seçmeli olarak satranç, İngilizce, jimnastik ve yoga dersleri verilmektedir. Çocukların en az iki kursa katılımı zorunludur. Her bir ders için velilerden 10 TL ücret tahsil edilmektedir.

Gündüz Bakımevinde 2 –4 ve 5 yaş grupları olmak üzere iki grup oluşturulmuştur. Bu çocukların dönem içerisinde Mediko-Sosyal Merkezi tarafından sağlık taramaları ve diş kontrolleri yapılmakta, gelişimleri izlenmektedir.

Muğla Üniversitesi 2010 Yılı İdare Faaliyet Raporu

1.3 Hizmet Alanları

1.3.1 Akademik Personel Hizmet Alanları

1992 de kurulan Muğla Üniversitesi yıllar itibariyle gelişen akademik birimlerinin sayısına bağlı olarak üniversitedeki akademik personelin çalışma alanlarını da geliştirme gayretini aralıksız sürdürmüştür.

Tablo 11 Muğla Üniversitesi Akademik Personel Hizmet Alanları

| BİRİMLER | 2010 | | |
|-----------------------|------------|----------------------|----------------------------|
| | Oda Sayısı | Kullanan Kişi Sayısı | Kapalı Alan m ² |
| Fakülteler | 429 | 505 | 8.419 |
| Enstitüler | 7 | 7 | 166 |
| Yüksekokullar | 87 | 147 | 1.844 |
| Meslek Yüksekokulları | 114 | 190 | 2.784 |
| TOPLAM | 637 | 849 | 13.212 |

Fakültelerde görev yapan akademik personelin çalışma alanlarının büyüklüğü araştırma faaliyetlerini de desteklemesi düşüncesiyle değerlendirmeye alınmış olup, fakültelerde akademik personel başına düşen kapalı çalışma alanı 16,7 m² dir. Bu oranın Yüksekokullarda 12,5 m², Meslek Yüksek Okullarında ise 14,6 m² dolaylarında olduğu görülmektedir.

2008–2009 Eğitim Öğretim döneminde hizmete girmiş olan Mühendislik Fakültesi ve Güzel Sanatlar Fakültesi eğitim birimleri akademik personel başına düşen çalışma alanlarını bir ölçüde rahatlatmıştır.

1.3.2 İdari Personel Hizmet Alanları

Üniversitemizin akademik faaliyetleri dışında kalan tüm çalışmalarının yürütücüsü konumunda olan idari personelin yıllar itibariyle hizmet alanlarındaki büyüme sayısal olarak tatmin edici bir düzeyde değildir.

Tablo 12 Muğla Üniversitesi İdari Personel Hizmet Alanları

| BİRİMLER | 2010 | | |
|-----------------------|------------|----------------------|-----------------------------------|
| | Oda Sayısı | Kullanan Kişi Sayısı | Net Kapalı Alan (m ²) |
| Rektörlük | 193 | 312 | 6.396 |
| Fakülteler | 87 | 126 | 2.105 |
| Enstitüler | 8 | 12 | 224 |
| Yüksekokullar | 38 | 61 | 993 |
| Meslek Yüksekokulları | 59 | 101 | 1.301 |
| Toplam | 385 | 612 | 11.019 |

Üniversitenin tüm faaliyetlerinin bir iç paydaşı olan idari personelin 2010 yılında tüm akademik ve merkez birimlerde kullanmakta olduğu net hizmet alanları toplamı 11.019 m² dir.

Muğla Üniversitesi 2010 Yılı İdare Faaliyet Raporu

1.4 Ambar Alanları

Muğla Üniversitesinin tüm akademik ve idari birimleri tarafından değerlendirilen ambar alanı ise Tablo 13 de izlenebilmektedir.

Tablo 13 Ambar Alan ve Sayıları

| BİRİMLER | 2010 | |
|-------------------|-----------|--------------|
| | Adet | m2 |
| Akademik Birimler | 28 | 1.196 |
| İdari Birimler | 13 | 557 |
| TOPLAM | 41 | 1.753 |

2010 yılında Üniversitemiz akademik birimlerinde 28 adet, idari birimlerinde ise 13 adet ambar bulunmakta olup, kullanılan net kapalı alanları ise 1.753 m² dir.

1.5 Arşiv Alanları

Üniversitemiz Merkez birimleri, Rektörlük ve Akademik birimleri olarak arşiv alanları ise Tablo 14’te görülmektedir.

Tablo 14 Muğla Üniversitesi Arşiv Alan ve Sayıları

| BİRİMLER | 2010 | |
|------------------------|-----------|----------------------|
| | Adet | Net Kapalı Alan (m2) |
| Merkezi Bir/ Rektörlük | 15 | 787 |
| Fakülteler | 15 | 326 |
| Enstitüler | 3 | 54 |
| Yüksekokullar | 6 | 129 |
| Meslek Yüksekokulları | 13 | 333 |
| TOPLAM | 52 | 1629 |

Üniversitemizde tüm birimler olarak 52 adet arşiv alanı bulunmakta olup bu alanların net kapalı alan büyüklüğü ise toplam olarak 1.629 m2 dir.

1.6 Atölyeler

Üniversitemizde bulunan atölyeler incelendiğinde, üretim ve bakım faaliyetlerini gerçekleştiren bu birimlerin Muğla merkez ve ilçelerdeki Meslek Yüksek Okullarında faal bulunduğu görülmektedir.

Tablo 15 Muğla Üniversitesi Üretim ve Bakım Atölyeleri

| BİRİMLER | 2010 | |
|------------------|-----------|----------------|
| | Adet | Kapalı Alan m2 |
| Merkezi Birimler | 3 | 114 |
| GSF Atölye | 20 | 2314 |
| TEF Atölye | 2 | 2700 |
| MYO Atölye | 22 | 1613 |
| TOPLAM | 47 | 6741 |

Muğla Üniversitesi 2010 Yılı İdare Faaliyet Raporu

Muğla merkezde bulunan atölyeler faaliyetlerini Teknik Eğitim Fakültesi gözetiminde gerçekleştirirken, bu birimlerin toplam büyüklüğü net kapalı alan olarak 2700 m² dir. Ayrıca İlçelerdeki Meslek Yüksekokulunda bulunan uygulamalı derslerin gerçekleştirildiği ve üretim yapılan 22 adet atölye bulunmaktadır. Bu atölyelerin toplam alanı ise 1613.m² dir.

1.7 Matbaa

Üniversitemiz bünyesinde tüm birimlerin baskı işlemlerini yürütmekle yükümlü bir adet matbaa bulunmakta olup toplam alanı 444 m² dolaylarındadır. Baskı işlerinin özel sektör yerine Üniversitemizin sahip olduğu kaynaklar ile gerçekleştirilmesi, işlerin zaman kaybı yaşamadan istenilen tarihte yapılması ile birlikte ekonomik açıdan önemli miktarda kazanım sağlamaktadır. Matbaamız bünyesinde yer alan makine parkının yaptıkları işlerin cinsine göre dökümü ise Tablo 16’da görülmektedir.

Tablo 16 Yaptıkları İşlere Göre Matbaa Makinelerinin Cins ve Sayıları

| Cinsi | Adedi |
|---|-----------|
| Ofset baskı makinesi (35x50 cm. baskı ve iki renk özelliği) | 1 |
| Ofset baskı makinesi (32x42 cm. baskı ve tek renk özelliği) | 1 |
| Tipo baskı makinesi (25x35 cm. baskı) | 1 |
| Riso baskı makinesi (30x42 cm. baskı) | 2 |
| Yıldız baskı makinesi | 1 |
| Giyotin kâğıt kesme makinesi | 1 |
| Tel dikiş makinesi otomatik | 1 |
| Tel dikiş makinesi (Mekanik) | 2 |
| Pres makinesi | 1 |
| Delme matkabı (sabit) | 1 |
| Delme matkabı (seyyar) | 1 |
| Kırım ve perforaj makinesi | 1 |
| Perforaj, Pilyaj ve Numaratör mak.otomatik | 1 |
| Cilt ve kapak takma makinesi | 1 |
| Harman makinesi (7 istasyonlu) | 1 |
| Plastik ve tel spiralleme makinesi otomatik | 1 |
| Selefon kaplama makinesi | 1 |
| Film çıkış makinesi | 1 |
| Film çıkış makinesi soğutucu Kliması | 1 |
| Dijital Renkli Baskı Makinesi (33X48 cm baskı özelliği) | 1 |
| Kalıp Pozlama Makinası | 1 |
| Kalıp Banyo Makinası | 1 |
| İç mekan büyük ebat renkli baskı makinesi | 1 |
| TOPLAM | 25 |

1.8 Taşıt Bilgileri ve Taşıt İşletme Birimi

İdari Mali İşler Başkanlığı bünyesinde görev yapmakta olan Taşıt işletme biriminde 20 kişi görev yapmaktadır. Üniversitemiz merkez yerleşkesi Muğla merkeze beş kilometre mesafede bulunmakta olup, taşıt işletme hizmetlerinin önemli bir kısmı burada oluşturulan birimden

Muğla Üniversitesi 2010 Yılı İdare Faaliyet Raporu

sağlanmaktadır. Merkeze uzak ilçelerde eğitim-öğretim faaliyetlerini sürdüren birimlerimizin taşıt ihtiyaçları ise imkanlar ölçüsünde tahsis edilen midibüs ve minibüslerle karşılanmaktadır. İki adet traktörle çevre düzenlemesi vb. hizmetler yerine getirilmektedir. Kullanıldıkları birimlere göre taşıtların tip ve sayıları Tablo 17’de gösterilmiştir.

Tablo 17 Kullanıldıkları Birimlere Göre Taşıtların Tip ve Sayıları

| Sıra No | Aracın Cinsi | Merkez | İlçeler |
|---|------------------------|-----------|----------|
| Rektörlüğe Kayıtlı Taşıtlar | | | |
| 1 | Binek Otomobil | 9 | 2 |
| 2 | Minibüs-Midibüs | 8 | 5 |
| 3 | Pick-Up(Kamyonet) | 3 | 0 |
| 4 | Otobüs | 4 | 2 |
| 5 | Kamyon (İtfaiye Aracı) | 1 | 0 |
| 6 | Traktör | 2 | 0 |
| 7 | Motosiklet | 5 | 0 |
| Toplam | | 32 | 9 |
| Muğla Üniversitesi Geliştirme Derneğine Kayıtlı Taşıtlar | | | |
| 10 | Pick-Up(Kamyonet) | 1 | 0 |
| 11 | Binek Otomobil | 1 | 0 |
| Toplam | | 2 | 0 |
| Sıtkı Koçman Vakfına Kayıtlı Taşıtlar | | | |
| 12 | Binek Otomobil | 1 | 0 |
| GENEL TOPLAM | | 35 | 9 |

Taşıt İşleme Birimi tarafından öncelikle Üniversitenin faaliyetlerine, ikinci planda da Muğla Paydaşlarına yönelik destek çalışmaları sürdürülmektedir.

1.9 Hastane Alanları

Bakanlar Kurulu’nun 2007/12149 sayılı kararıyla 14.05.2008 tarihinde Tıp Fakültemiz kurulmuştur. Tıp Fakültesinin amacı eğitim, araştırma ve sağlık hizmeti sunmaktır. Sağlık Uygulama ve Araştırma Hastanesi, 20.10.2009 tarih ve 27382 sayılı Resmi Gazete’de yayınlanarak tüzel kişiliğini kazanmıştır.

Sosyal Güvenlik Kurumu Başkanlığı ile Sağlık Hizmeti Sözleşme ve Ödemeleri Daire Başkanlığından alınan 28.12.2009 tarih ve 16543516 sayılı talimatla 01.01.2010 tarihinden geçerli olmak üzere protokol imzalanmıştır.

Mediko Sosyal Merkezinde yapılan düzenleme ile Anabilim Dalları bazında poliklinikler oluşturulmuş, sağlık hizmeti verilmeye başlanmıştır. Sağlık Araştırma ve Uygulama Merkezi/Hastanesindeki mevcut klinik branşlara göre Temmuz 2009’da Tıp Fakültesi öğretim üyeleri tarafından poliklinik hizmeti başlamıştır. Mevcut halde merkezde tüm Üniversite personeli, bakmakla yükümlü oldukları yakınları ve öğrencilerine yönelik sağlık hizmetleri yürütülmektedir.

Klinik branşlara göre Ocak-Aralık 2010 tarihleri arasında başvuran hasta sayısı tablo 18’de görülmektedir.

Muğla Üniversitesi 2010 Yılı İdare Faaliyet Raporu

Tablo 18 Klinik Branşlara Göre Başvuran Hasta Sayısı

| Bölümler | Sayı | Yüzde |
|-----------------------------|--------------|--------------|
| Kadın Hastalıkları ve Doğum | 408 | 26,44 |
| Çocuk Hastalıkları | 190 | 12,31 |
| Üroloji | 164 | 10,63 |
| Genel Cerrahi | 107 | 6,93 |
| Nöroloji | 119 | 7,71 |
| Dâhiliye | 284 | 18,41 |
| Dermatoloji | 265 | 17,17 |
| Çocuk Cerrahisi | 6 | 0,39 |
| Toplam | 1.543 | 100,0 |

Tablo 19 Sağlık Araştırma ve Uygulama Merkezinde Hizmet Alanların Görünümü

| Hasta | Sayı | Yüzde |
|---------------|-------------|--------------|
| SGK'lı Hasta | 801 | 51,92 |
| Diğer | 742 | 48,08 |
| Toplam | 1543 | 100,0 |

Tablo 20 Sağlık Araştırma ve Uygulama Merkezi Tıbbi ve Teknik Donanımı

| Tıbbi Donanım | Teknik Donanım |
|---|---|
| Buzdolapları | Ameliyat Masaları |
| Su Isıtıcıları ve Soğutucuları (2 adet) | Sabit Ayaklı Hasta Muayene Masaları (10 adet) |
| Teraziler | Üçlü Paravanlar (12 adet) |
| Anestezi Makineleri | Pansuman Arabası |
| Negatoskoplar (5 adet) | Acil Müdahale ve Tedavi Arabası |
| Pansuman Seti (5 adet) | Serum Askılıkları (5 adet) |
| Tansiyon Aletleri (12 adet) | Hastabaşı Monitörü |
| Stetoskoplar (15 adet) | Ofis Tipi Masaüstü Bilgisayar (21 adet) |
| Cerrahi Amaçlı Aspiratör | Server Bilgisayar |
| Ameliyathane Tavan Lambası | Ekranlar (25 adet) |
| Kriyoterapi Cihazı | Dizüstü Bilgisayarlar |
| Alet Yıkama Ünitesi | Nokta Vuruşlu (OKİ ML 3320) Yazıcı |
| El Yıkama Ünitesi | Nokta Vuruşlu (Lexmark 2580) Yazıcı |
| Alet Masası (Ameliyathane) | Lazer Yazıcılar (Ağ Yazıcı) (3 adet) |
| Elektrokoter Cihazı | Lazer Yazıcılar (Samsung SCX-4828) |
| Yetişkin Cerrahi Seti | Barkod Yazıcılar ve Okuyucular, Optik (6 adet) Okuyucular |
| Çocuk Cerrahi Seti | Projektörler (Projeksiyon Cihazları) |

Muğla Üniversitesi 2010 Yılı İdare Faaliyet Raporu

| Tıbbi Donanım | Teknik Donanım |
|-----------------------------|---|
| Spekulum | Mühürler |
| Küretaj Seti | Bilgisayar Masaları |
| Wireless Urofovmetri Sistem | Masa (160 lık) |
| Vorteks | Makam Takımı (Masa, Etajer, Kütüphane, sehpa, keson) |
| Otoklav Konteynırı (2 adet) | Makam Tipi Çalışma Koltuğu |
| Otoklavlar | Sabit Misafir Koltuğu |
| Masa Üstü Santrifüjler | Dikdörtgen Sehpa |
| Binoküler Mikroskoplar | Işık Sehpası ve Masası |

Sağlık Araştırma ve Uygulama Merkezi/Hastanesinin bu hizmetlere göre tanımlı alanları Tablo 21’de görülmektedir.

Tablo 21 Sağlık Araştırma ve Uygulama Merkezi/Hastanesi Hizmet Birimleri

| Birimler | Sayı (Adet) |
|----------------------------------|-------------|
| ALT KAT | |
| Poliklinik | 1 |
| Dezenfeksiyon | 2 |
| Laboratuvar | 1 |
| İlk Yardım | 1 |
| Küçük Müdahale Odası | 1 |
| Günü Birlik Gözlem Odası | 1 |
| Skopy | 1 |
| Arşiv | 1 |
| Pano Odası | 1 |
| Depo | 1 |
| Çamaşır Ütü Odası | 1 |
| Temiz Kirli Çamaşır Odası | 1 |
| İdari Büro | 1 |
| ÜST KAT | |
| Poliklinik | 8 |
| Başhekim Odası | 1 |
| Başhekim Yardımcısı Odası | 1 |
| Sekreter Odası | 1 |
| Doktor Odası | 1 |
| İdari Büro | 1 |
| TOPLAM | 27 |
| Toplam Brüt Alan: 1386 m2 | |

2. Örgüt Yapısı

Muğla Üniversitesi 2010 Yılı İdare Faaliyet Raporu

Şekil 1 Teşkilat Şeması

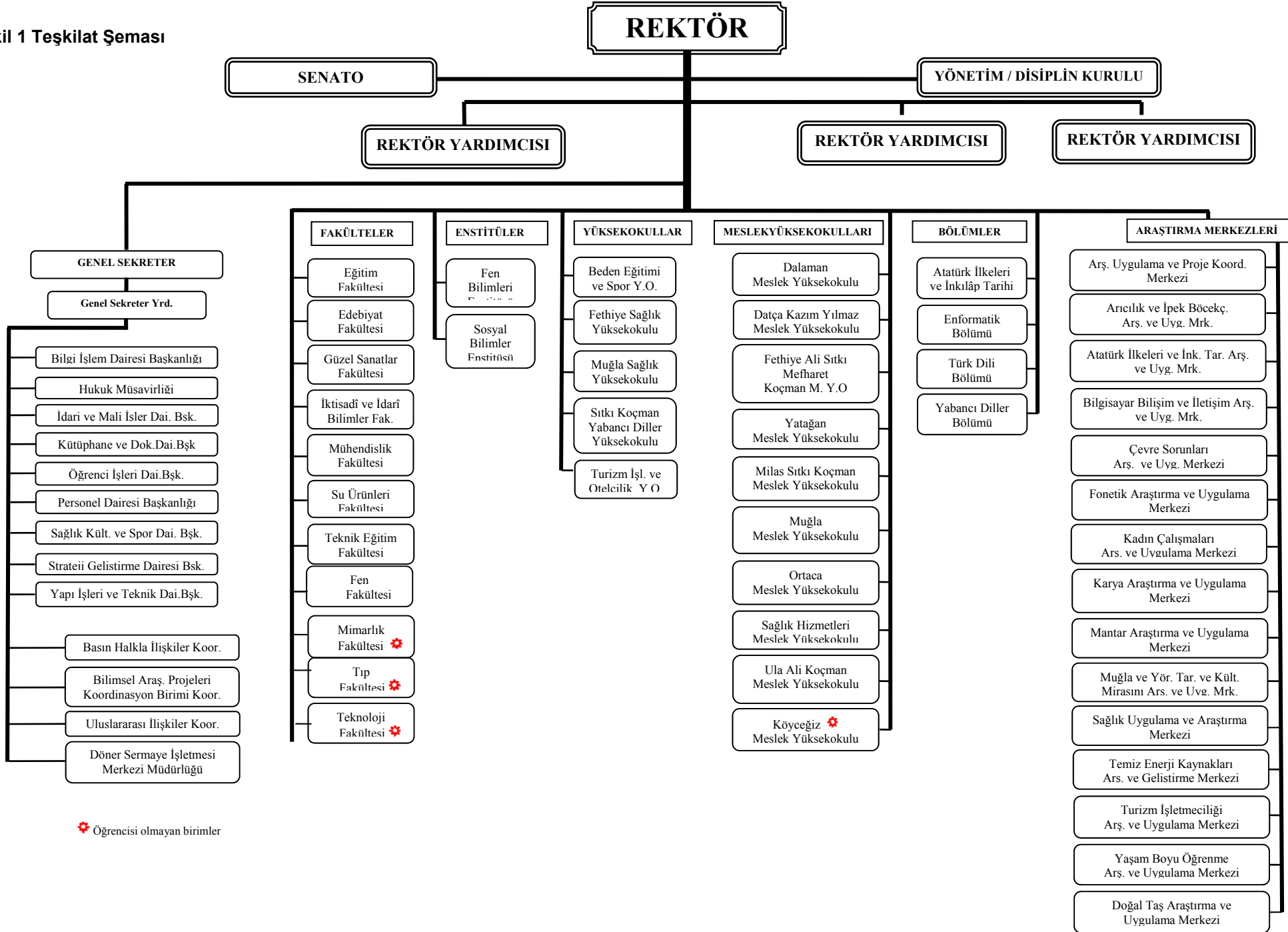

⚙️ Öğrencisi olmayan birimler

Muğla Üniversitesi 2010 Yılı İdare Faaliyet Raporu

3. Bilgi ve Teknolojik Kaynaklar

a) Sistem – Altyapı - İnternet Hizmetleri

ULAKBİM tarafından sağlanan 1 Mbps bağlantı hızı 8 Mbps'ye çıkmış, bağlantı hızı 2004 yılında 16 Mbps, 2005 yılı ekim ayında 34 Mbps, 2008 yılında 42 Mbps'e, 2009 yılında da 80 Mbps'a ulaşarak, internet hizmetlerinden daha sağlıklı ve hızlı yararlanılması sağlanmıştır. 2009 yılı içerisinde Yatağan Meslek Yüksekokulu hariç tüm uç noktaların (Yüksekokullar, Meslek Yüksekokullar, Fakülteler) internet bağlantıları MetroEthernet teknolojisine geçirilerek en az 5 Mbps'lik hıza yükseltilmiştir. Bağlantı hızının artmasıyla network tabanlı telefon ve güvenlik kameraları hizmetlerinin de daha verimli yürütülmektedir.

Kampus alanına taşınan internet servisi, kampus içerisindeki yüksekokullar ve fakülteler arasında 1-4 GBps'lik yaklaşık 20.000 m uzunluğunda fiber kablolama yapılmıştır.

Tablo 22 Okullardaki Dersliklere, Laboratuarlara ve Amfilere Projeksiyon Montajı Dağılımı

| Okul Adı | Derslik, Laboratuvar, Amfi Sayısı | Montajı Yapılan Projeksiyon Sayısı |
|--------------------------------------|-----------------------------------|------------------------------------|
| Eğitim Fakültesi | 43 | 11 |
| Fen Edebiyat Fakültesi | 42 | 19 |
| Güzel Sanatlar Fakültesi | 11 | 0 |
| İktisadi ve İdari Bilimler Fakültesi | 16 | 4 |
| Mühendislik Fakültesi | 24 | 0 |
| Su ürünleri Fakültesi | 4 | 1 |
| Teknik Eğitim Fakültesi | 6 | 0 |
| Beden Eğitimi ve Spor Yüksekokulu | 17 | 3 |
| Fethiye Sağlık Yüksekokulu | 11 | 0 |
| Muğla Sağlık Yüksekokulu | 15 | 4 |
| Sıtkı Koçman Yabancı Diller YO | 33 | 0 |
| Turizm İşletmeciliği ve Otelcilik YO | 8 | 3 |
| Dalaman Meslek Yüksekokulu | 11 | 0 |
| Dağca Kazım Yılmaz Meslek YO | 9 | 0 |
| Fethiye ASM Koçman MYO | 15 | 0 |
| Milas Sıtkı Koçman MYO | 11 | 0 |
| Muğla Meslek Yüksekokulu | 24 | 3 |
| Ortaca Meslek Yüksekokulu | 14 | 0 |
| Sağlık Hizmetleri Meslek YO | 8 | 0 |
| Ula Ali Koçman Meslek Yüksekokulu | 9 | 0 |
| Yatağan Meslek Yüksekokulu | 7 | 0 |
| Enformatik Bölüm Başkanlığı | 6 | 0 |
| Toplam | 344 | 48 |

Muğla Üniversitesi 2010 Yılı İdare Faaliyet Raporu

Tablo 23 Bağlantı Hızlarının Dağılımı

| Birim/Okul Adı | Bağlantı Hızı | Bağlantı Türü |
|---------------------------------------|---------------|---------------|
| Kampus | 150 Mbps | MetroEthernet |
| Güzel Sanatlar Fakültesi | 5 Mbps | MetroEthernet |
| Muğla Sağlık Yüksekokulu | 10 Mbps | MetroEthernet |
| Fethiye Sağlık Yüksekokulu | 5 Mbps | MetroEthernet |
| Dalaman Meslek Yüksekokulu | 5 Mbps | MetroEthernet |
| Datça Kazım Yılmaz Meslek Yüksekokulu | 5 Mbps | MetroEthernet |
| Fethiye Ali Sıtkı Mefharet Koçman MYO | 5 Mbps | MetroEthernet |
| Marmaris Sağlık Hizmetleri Meslek YO | 5 Mbps | MetroEthernet |
| Milas Sıtkı Koçman Meslek Yüksekokulu | 10 Mbps | MetroEthernet |
| Muğla Meslek Yüksekokulu | 20 Mbps | MetroEthernet |
| Ortaca Meslek Yüksekokulu | 5 Mbps | MetroEthernet |
| Ula Ali Koçman Meslek Yüksekokulu | 5 Mbps | MetroEthernet |
| Yatağan Meslek Yüksekokulu | 2 Mbps | G.SHDSL |

Tablo 24 Port Sayıları

| | 2004 | 2005 | 2006 | 2007 | 2008 | 2009 | 2010 |
|--|-------------|-------------|-------------|-------------|-------------|-------------|-------------|
| Eğitim Fakültesi | 280 | 280 | 280 | 280 | 280 | 280 | 360 |
| Yeni Rektörlük Binası | - | - | - | - | - | 216 | 216 |
| Bilgi İşlem ve Kütüphane Binası | 360 | 360 | 360 | 360 | 360 | 408 | 408 |
| Sağlık Kültür Spor Dai.Bşk. Binası | 80 | 80 | 80 | 80 | 80 | 80 | 96 |
| Spor Salonu | 24 | 24 | 24 | 24 | 24 | 24 | 24 |
| Isı Merkezi | 12 | 20 | 20 | 32 | 32 | 32 | 40 |
| Eğitim Fakültesi Derslik Binası | 24 | 24 | 24 | 24 | 24 | 120 | 144 |
| Fen Edebiyat Fakültesi Binası | 240 | 240 | 240 | 240 | 240 | 336 | 360 |
| Teknik Eğitim Fakültesi Binası | 112 | 112 | 112 | 112 | 112 | 112 | 144 |
| İktisadi ve İdari Bilimler Fakültesi | 264 | 312 | 312 | 312 | 312 | 312 | 336 |
| Beden Eğitimi ve Spor YO Binası | - | - | 145 | 145 | 145 | 145 | 145 |
| Turizm Otelcilik YO Binası | 64 | 92 | 92 | 96 | 96 | 96 | 144 |
| Fethiye Sağlık YO Binası | 88 | 88 | 88 | 88 | 88 | 128 | 128 |
| Muğla Sağlık YO Binası | 40 | 40 | 40 | 40 | 56 | 72 | 96 |
| Muğla Meslek Yüksekokulu | 292 | 292 | 292 | 292 | 292 | 316 | 436 |
| Fethiye ASM Koçman MYO Binası | 64 | 64 | 64 | 64 | 240 | 240 | 240 |
| Ortaca Meslek YO Binası | 48 | 48 | 48 | 48 | 48 | 72 | 72 |
| Dalaman Meslek YO Binası | 40 | 40 | 40 | 40 | 40 | 72 | 72 |
| Milas Sıtkı Koçman MYO Binası | 88 | 88 | 88 | 88 | 88 | 144 | 144 |
| Ula Ali Koçman MYO Binası | 32 | 32 | 32 | 32 | 32 | 56 | 56 |
| Yabancı Diller Bölüm Başkanlığı Binası | 48 | 104 | 104 | 104 | 104 | 104 | 104 |
| Enformatik Bölüm Başkanlığı Binası | 516 | 516 | 516 | 540 | 540 | 540 | 576 |
| Mediko | 24 | 24 | 24 | 24 | 40 | 104 | 104 |
| Yatağan Meslek Yüksekokulu | 72 | 72 | 72 | 72 | 72 | 72 | 72 |
| Bodrum Güzel Sanatlar Fakültesi | 24 | 24 | 24 | 24 | 24 | 168 | 192 |
| Matbaa | 8 | 12 | 24 | 24 | 24 | 24 | 24 |
| Merkez Lojmanlar | 128 | 132 | 132 | 132 | 132 | 132 | 132 |
| Kampus Lojmanları | 48 | 96 | 96 | 96 | 96 | 96 | 96 |
| Kötekli Lojmanları | 24 | 24 | 24 | 24 | 24 | 64 | 72 |
| Yapı İşleri ve Teknik Dai.Bşk. Binası | - | - | 50 | 50 | 50 | 50 | 50 |
| Sıtkı Koçman Vakfı Öğrenci Evleri | - | - | 150 | 150 | 150 | 150 | 216 |
| Giriş-çıkış kapıları, Öğrenci Sarayı, Güneş Enerjileri | - | - | - | - | - | - | 96 |
| Atatürk Kültür Merkezi | - | - | - | - | - | - | 72 |
| Mühendislik Fakültesi | - | - | - | - | - | - | 456 |
| Araştırma Laboratuvarları Binası | - | - | - | - | - | - | 216 |
| Toplam | 3076 | 3320 | 3677 | 3645 | 3853 | 4765 | 6139 |

Muğla Üniversitesi 2010 Yılı İdare Faaliyet Raporu

Güvenlik Kameraları

2004 yılı aralık ayından itibaren kampusteki ana giriş, yurt girişi, obam girişi, kötekli girişi ve fakültelerin bina girişlerine ve binaların yan girişlerine güvenlik kameraları yerleştirilmiştir. Üniversitemizde Network kameralar kullanılarak hareket anında server da güvenlik kayıtlarını tutup arşivleyen, web ortamından şifre girişiyle izlenebilen sistemde **12** adet hareketli, **138** adet sabit kamera bulunmaktadır. Bu görüntüleri kaydedip arşivleyecek **5** adet görüntü kaydedici ana bilgisayarla sistem aktif olarak kullanılmaktadır.

Network Telefon Sistemi

Üniversitemiz Kötekli Kampusunda artan öğretim üyesi ve kullanıcı sayısını karşılamak için, tüm dünyada ve güncel ses projelerinde baskın teknoloji olarak ortaya çıkan Network Telefonu sistemi kullanılmaktadır.

Kurulumu gerçekleştirilmiş olan **1500** kullanıcı Network Telefon sistemiyle önceki yıllarda hizmet vermeye başlanan kampus içindeki okullar ve idari birimler ile Beden Eğitimi ve Spor Yüksekokulunun yanı sıra, 2005 yılından itibaren uzak noktalardaki okullara da (Güzel Sanatlar Fak., Muğla MYO, Muğla Sağlık YO, Fethiye Sağlık YO, Fethiye Ali Sıtkı Mefharet Koçman MYO, Ortaca MYO, Dalaman MYO, Ula Ali Koçman MYO, Milas Sıtkı Koçman MYO, Datça Kazım Yılmaz MYO, Sağlık Hizmetleri MYO) network telefon hizmeti vermeye başlanmış olup, kampus ve uzak noktalardaki telefon görüşmeleri dahili hat üzerinden yapılabilmektedir. Ayrıca kampus ve merkezdeki lojmanlarda kalan personele de network telefon hizmeti verilmektedir. 2010 yılında kampus ve uzak noktalardaki aktif kullanıcı sayısı 1216'dır.

Bu sistem ile akademik ve idari personel dış hatlar ile kendi telefonundan direkt görüşme yapabilmekte ve ay sonunda görüşme bedelleri kendilerine elektronik posta ile gönderilmektedir.

AKTİF NETWORK TELEFON KULLANICI SAYISI: 1216

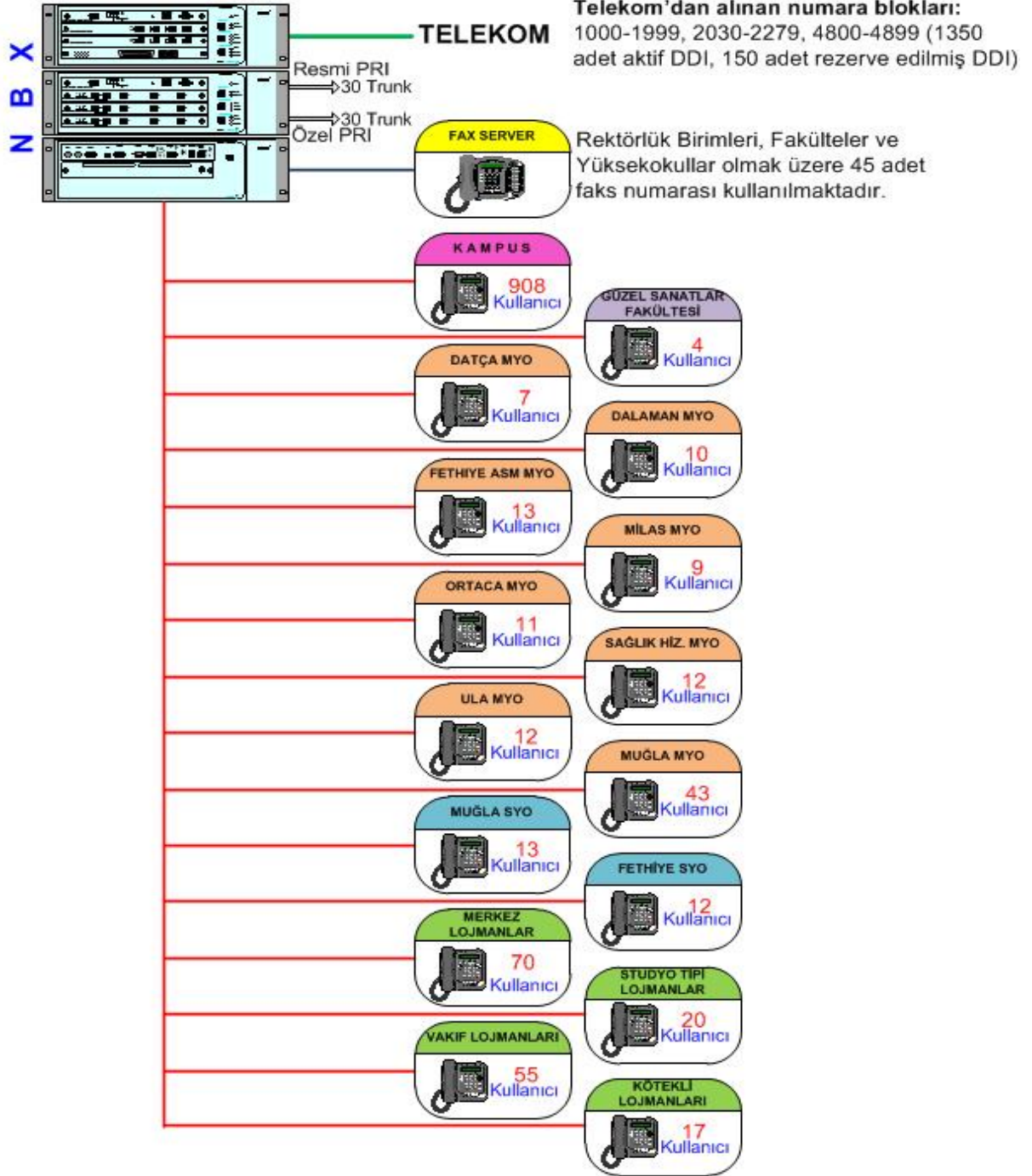

Muğla Üniversitesi 2010 Yılı İdare Faaliyet Raporu

Faks Sistemi

2006 yılı aralık ayı sonunda aktif edilen faks sistemi, NBX Network Telefon ve Exchange Mail Server ile bütünleşik çalışarak faksın mail aracılığı ile gönderimini ve alımını yapabilmektedir. Network Telefon Sisteminde birimlere tahsis edilen faks numaraları ile bu numaraların ilişkili faks mailleriyle gelen fakslar mail ortamında görüntülenebilir, çıktısı alınabilir, aynı şekilde mail ortamından herhangi bir doküman faks formatına dönüştürülerek gönderilebilir. Birimlere ait toplam faks numarası sayısı 44'tür.

Geçiş Kontrol Sistemi (GKS)

2008 yılında test amaçlı kullanılmaya başlanan, Geçiş Kontrol Sistemi ile Üniversiteye girişlerde, turnikeler ve el terminalleriyle personel ve öğrencilerin kartlarının okutulması ile giriş kontrolü, Plaka Okuma Sistemi ile araç giriş ve çıkışlarının takibi, yetkilendirilmiş kartlar ile de üniversite içerisinde otoparklara giriş çıkışların kontrolü yapılmaktadır.

Muğla Üniversitesi Aralık 2009 tarihinden itibaren Eduroam Federasyonuna üyedir. Başta sosyal kullanım alanları olmak üzere kampüsün belirli noktalarında kablosuz yayın yapılmaktadır. Eduroam; Education Roaming (Eğitim Gezintisi) kelimesinin kısaltmasıdır. RADIUS tabanlı altyapı üzerinden 802.1x güvenlik standartlarını kullanarak, eduroam üyesi kurumların kullanıcılarının diğer eğitim kurumlarında da sorunsuzca ağ kullanımını amaçlamaktadır.

b) Mail Hizmetleri

- Üniversitemiz e- posta sisteminde 2000 'nin üzerinde idari ve akademik personele, 24.000 'den fazla öğrenciye e-posta hizmeti sağlanmaktadır. Personel için 100 MB e-posta alanı sağlanmaktadır. Yeni sistemle ilgili çalışmalara başlanmış kullanıcı profiline göre mail kotaları arttırılacaktır. Öğrenci mail kotaları ise Live@edu sistemiyle sağlanacaktır.
- Sunucu tabanlı antivirus ve antispam çözümleri kullanılarak e-posta kullanıcılarına virüslü veya gereksiz e-postaların ulaşması engellenmektedir.
- Mobil iletişim cihazları ile gelişmiş cep telefonları ile posta kutularına ulaşma imkanı sağlanmaktadır. Wap destekli cep telefonlarından <http://webmail.mu.edu.tr/oma> adresine erişilerek (outlook mobile Access) webmail erişimi cep telefonlarından da sağlanabilir.
- Rektörlük Fakülteler ve Yüksekokulların Yönetim Kurulu ve Senato Kararları Web Mailde ortak klasörlerde yayınlanarak kullanıcıların hizmetine sunulmuştur.

c) Kullanımdaki Projeler

1- Dijital Üniversite

Üniversitemizin Akademik ve İdari personelinin, öğrenci kayıt, not girişi, rapor işlemleri, harç kontrolü-sorgusu vb. birçok işlemini web ortamında yürütebildiği bir otomasyon sistemidir. Bu sistemde her kullanıcı ait olduğu grubun yetkisi dahilinde belirtilen işlemlerin hepsini internet üzerinden gerçekleştirebilmektedir.

Bu sistem kullanıcıların istekleri doğrultusunda devamlı güncellenmekte olup, daha hızlı, sorunsuz yeni bir tasarım çalışmaları da devam etmektedir.

Öğrenci İşleri Yönetim Modülü (Yeni)

Üniversitemizin Merkez Öğrenci İşleri personelinin kullandığı eski program kullanımdan kaldırılıp web tabanlı yeni bir otomasyon geliştirilmiştir. Bu otomasyonda eski sistemdeki gibi ders açma, kısım ekleme, eğitim-öğretim programı tanımlama işlemleri daha güvenilir ve kontrollü olarak yapılabilmekte ve bunun yanında öğrencilerle ilgili birçok yeni işlem (not verme, resim ekleme, çift anadal öğrenci ekleme gibi) güvenli bir şekilde yapılabilmektedir. Bu sistemin en önemli özelliği yapılan her işlemin kaydının tutulması ve hataların kolay bir şekilde tespit edilmesini sağlamasıdır. Bu sistem sayesinde kullanıcılar internet üzerinden otomasyona erişip işlemlerini istedikleri yerden halledilebilir hale gelmişlerdir.

Öğrenci Bilgi Sistemi (Yeni)

Öğrencilerin kullanmış olduğu Dijital Üniversite bölümü yeniden tasarlanıp özellikle kayıt kısmı daha güvenilir hale getirilmiştir. Bu sayede fazla kredi alma veya hatalı ders kaydı gibi işlemler en aza indirgenmiştir.

Kullanıcı Yönetim Modülü (Yeni)

Bu modül sistemi (Dijital Öğrenci İşleri Yönetim Modülü) kullanan bütün kullanıcıların kullanıcı tipleri, şifreleri ve yetkilerinin belirlendiği web tabanlı bir modül olup, yetkili kişiler tarafından kullanılabilir.

2- Evrak Takip Projesi

Üniversitemizin genel evrak biriminde 2000 yılında kullanılmaya başlanılan evrak kayıt-takip otomasyonu, 2003 yılı mayıs ayında yenilenmiş ve istemci/sunucu mimarisinde çok kullanıcı olarak çalışan yeni haliyle kullanılmaya devam etmiştir. Üniversiteye gelen ve giden evrakların kaydı bilgisayar ortamında tutulmakta ve sistematik olarak yedeklenmektedir. Evrak kayıtları arasında çeşitli kriterlere göre arama yapılabilmekte ve genel evrak kayıt numarasına göre evrak takibi yapılabilmektedir. Yenilenen programda raporlama ve sorgulama özellikleri geliştirilmiş sadece evrak kaydı yapan kullanıcılar değil, yöneticilerinde birimlerindeki evrakları çeşitli kriterlere göre araması ve bunlar hakkında bilgi alması mümkün hale gelmiştir.

Bu proje sayesinde gelen-giden evrak defterleri ortadan kalkmış ve gelen-giden evrakların takibi daha kolay bir hale getirilmiştir.

2009 yılının ikinci döneminde başlayan çalışmalarla bu proje gerek veritabanı yapısı gerekse yazılım bakımından, kullanıcı isteklerinin farklılaşması nedeniyle yeterli görülemediği ve yeni bir Evrak Takip otomasyonu yazılmasına karar verilmiştir. Bu kapsamda mevcut otomasyonun veritabanı yapısı değiştirilerek isteklere daha hızlı cevap verebilen Web tabanlı bir otomasyon yazılmaya başlanmış ve projenin %80'lik bölümü tamamlanmıştır. Yeni otomasyonun da 2011 yılının başlarında devreye alınması planlanmaktadır.

3- Akademik Bilgi Sistemi Projesi

2006 yılında hazırlanan Akademik Bilgi Sistemi Projesiyle, Öğretim Elemanlarının yayınladıkları kitaplar, makaleler, tezler, bildirimler ve diğer yayınlar (Araştırma, Proje, Rapor vb.) için online ortak bir havuz oluşturularak, üniversitemiz öğretim elemanlarının yayınlarının toplu olarak incelenmesine imkan tanınmaktadır. Bu projeye, öğrenciler ve araştırmacılar öğretim elemanlarının yazdıkları bilimsel yayınları online takip edebilmektedirler.

Muğla Üniversitesi 2010 Yılı İdare Faaliyet Raporu

4- Özel Yetenek Sınavları Değerlendirme Projesi

2008 yılında hazırlanan proje ile Beden Eğitimi ve Spor Yüksekokulu ve Güzel Sanatlar Fakültesinin Özel Yetenek Sınavı ile öğrenci temininde, sınav aşamalarında alınan puanların hesaplanarak değerlendirme yapılmasını sağlamaktadır.

5- Personel Projesi

2008 yılında Üniversitemize Anadolu Üniversitesinden alınan proje Akademik ve İdari personelin özlük, kadro, maaş bilgilerinin tutulduğu ve kullanıldığı bir projedir. Birimimiz tarafından Server kurulumları ve client kurulumlarının yapılmasıyla proje veri girişi yapılacak hale gelmiştir. Personel Dairesi Başkanlığı tarafından oluşturulan Kadro ve Görev Yeri Kodları ve Kadrolar sisteme girilmiş olup, diğer aşamalar için çalışmalar devam etmektedir.

3.1 Yazılımlar

Üniversitemiz akademik ve merkez birimlerinde kullanılmakta olan yazılım programları çeşitliliği Tablo 25 de görülmektedir.

Tablo 25 Muğla Üniversitesi'ndeki Yazılımlar

| Yazılım Programının Türü | Yazılım Programının Adı | Ön Lisans | Lisans | Y.Lisans | Toplam |
|-------------------------------------|--------------------------------|-----------|--------|----------|--------|
| | | Ad. | Ad. | Ad. | |
| EĞİTİM Amaçlı Kullanılan Yazılımlar | Özel Yetenek Sınavı Programı | | 1 | | 1 |
| | Öğrenci Otomasyon sistemi | | 5 | | |
| | Muhasebe Paket Programı | | 1 | | 1 |
| | Stata | | 1 | | 1 |
| | Perform 3-D (Proje) | | 1 | | 1 |
| | SAP 2000 (Proje) | | 1 | | 1 |
| | Etaps (Proje) | | 1 | | 1 |
| | Safe (Proje) | | 1 | | 1 |
| | Elektra | 20 | | | 20 |
| | Mikro | 70 | | | 70 |
| | Orka | 35 | | | 35 |
| | Micro V12 ticari paket program | 1 | | | 1 |
| | Fidelio Paket Program | 1 | | | 1 |
| | Opera Paket Program | 1 | | | 1 |
| | Galileo | 23 | | | 23 |
| | Sentez | 74 | | | 74 |
| | Net Cad | 30 | | | 30 |
| | Byte Optik | 99 | | | 99 |
| | İCD 10 | 44 | | | 44 |
| | Sağ.Oc.Otomasyon-Allegro | 120 | | | 120 |
| | Firebird | 270 | | | 270 |
| | Ege Soft | 120 | | | 120 |
| | Sejour | 30 | | | 30 |
| | Elektra | 30 | | | 30 |
| | Fidelio | 30 | | | 30 |
| | Winotel | 30 | | | 30 |
| | E-Analiz (Futbol) | | | 57 | 57 |
| E-Asistan (Futbol) | | | 57 | 57 | |

Muğla Üniversitesi 2010 Yılı İdare Faaliyet Raporu

| Yazılımlar | Yazılım Programının Adı | Toplam |
|------------------------------------|-----------------------------------|--------|
| İDARİ Amaçlı Kullanılan Yazılımlar | Microsoft Campus Licenses | 1 |
| | Yazıcı Yönetim Yazılımı | 1 |
| | Personel Otomasyon Yazılımı | 1 |
| | Macromedia Dreamweaver | 5 |
| | SQL Server 2000 EE | 1 |
| | Delphi 5 EE | 3 |
| | Windows 2003 Server | 3 |
| | Network Directory | 1 |
| | Cacti (Open Source) | 1 |
| | Exchange Mail Server | 1 |
| | BEA Weblogic Server 8.1 | 5 |
| | BEA Workshop 3.3 | 5 |
| | Check Point | 1 |
| | GFI Mail Essentials | 1 |
| | SPSS | 1 |
| | Obi icra | 1 |
| | Kazancı Programı | 1 |
| | Taşınır Kayıt ve Kontrol Programı | 1 |
| | Araç Takip Programı | 1 |
| | Evrak Takip Programı | 1 |
| | Bliss | 1 |
| | Ayniyat Programı | 1 |
| | Personel Otomasyon Yazılımı | 1 |
| | Netsis | 1 |
| | Taşınır İşlem Fişi Programı | 1 |
| | Inscriber Infocaster V.2.0 | 1 |
| | Inscriber network V.2 | 1 |
| | AMP | 1 |
| | Say 2000i | 1 |
| | Transfer Takip Sistemi (TTS) | 1 |
| | Kamu Hesapları Bilgi Sistemi | 1 |
| | Nakit Talebi Aktarım Sistemi | 1 |
| | Beyanname düzenleme programı | 1 |
| | Ek-ders programı | 1 |
| Öğrenci programı | 1 | |
| Dijital Üniversite | 44 | |

Akademik birimlerin eğitim düzeyi açısından *eğitim amaçlı kullanılan yazılımları* incelediğimizde, önlisans düzeyindeki yazılım çeşitliliği dikkat çekici bir sayısal değere sahiptir. Lisans eğitim düzeyinde ise hem yazılım çeşitliliği hem de sayısal olarak daha az sayıda yazılım olduğu görülmektedir. Ön lisans düzeyindeki yazılım çeşitliliğinin sayısal çokluğunun temel nedeni bu eğitim düzeyini izlemekte olan öğrencilerin mesleki eğitime yönelik detayları en güncel ve gelişmiş hali ile öğrenmelerinin gerekliliğinden kaynaklanmaktadır.

3.2 Bilgisayarlar

Mevcut öğrenci ve personel sayılarına erişen üniversitemizde, eğitim ve araştırma faaliyetleri giderek yoğunlaşmakta, doğru ve güvenilir bilgiye hızlı erişim ihtiyacı da daha da büyük bir önem kazanmaktadır. Özellikle öğrenci kayıtlarının ve akademik-idari personel çalışma dosyalarının elektronik ortamda işlenebilmesi için yıllar itibariyle hem bilgisayar alt yapısı hem de bilgisayar sayısı önemli gelişmeler kaydedilmiştir.

Muğla Üniversitesi 2010 Yılı İdare Faaliyet Raporu

Tablo 26 Muğla Üniversitesindeki Bilgisayar Dağılımı

| 2010 | | Bilgisayar Adedi | Yüzde |
|----------------|----------------------------|------------------|------------|
| AKADEMİK BİRİM | Laboratuvar | 1359 | 38 |
| | Öğretim Elemanına tahsisli | 357 | 10 |
| Toplam | | 1716 | 48 |
| İDARİ BİRİM | Ofis | 1843 | 51 |
| | Yönetim | 40 | 1 |
| Toplam | | 1883 | 52 |
| TOPLAM | | 3599 | 100 |

Tablo 26'ya göre eğitim ve araştırma amaçlı tüm laboratuvarlarda farklı özelliklerde 1.359 bilgisayar bulunurken, idari birimlerde ise ofis hizmetlerinde 1.843, yönetim birimlerinde de 40 bilgisayar bulunmaktadır.

3.3 Kütüphane Kaynakları

Kütüphaneler Üniversitelerin kalbi olup üniversitelerin gelişim çizgisinin en sağlıklı ölçüsüdür. Merkez Kütüphane, Muğla Üniversitesi Kötekli Yerleşkesi F Bloкта 1.000 m² genişliğinde örtülü alanda hizmet verirken, 2003 yılı içerisinde tamamlanan 7000 m² yi aşan örtülü alana sahip 3 katlı binasına taşınmış ve günümüzde mevcut binasında faaliyetlerini sürdürmektedir.

Tablo 27 Muğla Üniversitesi Kütüphane Alanı Dağılımı

| Hizmet Birimleri | 2010 | |
|------------------------------|-----------|--------------|
| | Ad.(oda) | m2 |
| KİTAP BÖLÜMÜ | 1 | 1.400 |
| Serbest Çalışma -Okuma Alanı | 1 | 316 |
| Çalışma Odası | 4 | 60 |
| Sergi Salonu | 1 | 378 |
| Seminer Salonu | 1 | 46 |
| Multimedya Salonu | 1 | 123 |
| İdari Ofis | 5 | 190 |
| Teknik Hizmetler Ofisi | 5 | 285 |
| Kafeterya | 1 | 65 |
| Teknik Oda | 1 | 10 |
| Depo-Arşiv | 1 | 441 |
| Diğer | | 3.762 |
| TOPLAM | 22 | 7.076 |

Tablo 27'de toplam 7.076 m² lik kütüphane binasının hizmet alanları itibariyle dağılımı görülmektedir. Kütüphanede yer alan mevcut kitap, basılı dergi, on line veri tabanı olarak sayısal dağılımı ise Tablo 28'de izlenebilmektedir.

Tablo 28 Muğla Üniversitesi Kütüphanesi Koleksiyon Durumu

| Kitap Sayısı | % | Basılı Dergi Sayısı | % | Online veri tabanı | | | | Toplam | |
|--------------|--------|---------------------|-----|-------------------------|--------|-----------------|---------|--------|---------|
| | | | | Tam Metin Dergi (~Adet) | % | e-kitap (~Adet) | % | | |
| 2010 | 97.047 | 38,12 | 303 | 0,12 | 40.438 | 15,88 | 116.851 | 45,89 | 254.639 |

Muğla Üniversitesi 2010 Yılı İdare Faaliyet Raporu

Üniversitemiz kütüphanesinin kolleksiyon sayısı toplam 254.639'dur. Kolleksiyon içerisinde yer alan kitaplar %38.12'sini oluştururken, toplam içerisindeki basılı dergi sayısı ise % 0.12 dolayındadır. Basılı olmayan diğer kütüphane kolleksiyon çeşitliliği ise % 15.88 ile online tam metin iken, e- kitap sayısı ise basılı kitap sayısından fazla ve de kolleksiyonun %45.89 u dolayındadır.

Tablo 29 Muğla Üniversitesi Kütüphanesi Okuyucu Durumu

| | Kütüphaneye gelenler (Kişi sayısı) | Üye sayısı | Ödünç verilen (Kişi sayısı) |
|------|------------------------------------|------------|-----------------------------|
| 2010 | 348.610 | 13.779 | 171.283 |

2010 yılındaki kütüphane hizmetlerinden faydalanan kişilerin dağılımı incelendiğinde de okuyucu sayısının 348.610, üye sayısının ise 13.779 olduğu Tablo 29'da görülmektedir. Kütüphane hizmetlerinden faydalanarak kaynakların ödünç verildiği kişi sayısı ise 171.283'tür.

3.4 Diğer Bilgi ve Teknolojik Kaynaklar

Üniversitemizin yıllara dayalı olarak kaydettiği gelişme ve büyüme ile orantılı olarak diğer bilgi ve teknolojik kaynakları da önemli bir gelişme göstermiştir. Akademik ve merkez birimler tarafından edinilen teknolojik kaynakları eğitim, idari ve araştırma amaçlı olarak tasnife tabii tutulduğu zaman ortaya çıkan görünüm Tablo 30'da izlenebilmektedir.

Tablo 30 Muğla Üniversitesine Ait Bilgi ve Teknolojik Kaynaklar Dağılımı

| 2010 | | | | |
|---|---------------------|----------------------|-------------------------|--------|
| Teknolojik Kaynak Türü | İdari Amaçlı (Adet) | Eğitim Amaçlı (Adet) | Araştırma Amaçlı (Adet) | Toplam |
| Altimetre/Barometre | | 1 | | 1 |
| Barkot Okuyucu | 19 | 1 | | 20 |
| Barkot Yazıcı | 2 | | | 2 |
| Baskı makinesi | 21 | 3 | 1 | 25 |
| Çapa Makinası | | 2 | | 2 |
| Çim Biçme Makinası | | 1 | | 1 |
| Çim Havalandırma Makinesi | | 1 | | 1 |
| Data Video | 1 | | | 1 |
| Datacard | 1 | | | 1 |
| Diğer (Matbaa Makineleri) | 19 | | | 19 |
| Diz üstü bilgisayar | 35 | 2 | | 37 |
| DVD ler | 10 | 19 | | 29 |
| EC Metre | | 1 | | 1 |
| Episkop | | 7 | | 7 |
| Etüv | | 1 | | 1 |
| Faks | 22 | 1 | | 23 |
| Fotoğraf makinesi | 7 | 84 | 3 | 94 |
| Fotokopi makinesi | 38 | 9 | | 47 |
| Güç Kaynağı | 1 | | | 1 |
| Güvenlik İzleme Kameraları | 152 | | | 152 |
| Halkalı Öğütücü | | 1 | | 1 |
| Hava İstasyonu | | 1 | | 1 |
| Isıl İletkenlik Ölçme ve Kontrol Cihazı | | 1 | | 1 |
| Jalon | | 1 | | 1 |
| Jeneratör | 1 | | | 1 |
| Kameralar | 7 | 82 | 1 | 90 |
| Kablosuz amfiler | | 3 | | 3 |

Muğla Üniversitesi 2010 Yılı İdare Faaliyet Raporu

| | | | | |
|-------------------------|-----|-----|---|-----|
| Mikroskoplar | | 235 | 2 | 237 |
| Mira | | 2 | | 2 |
| Motorlu Tırpan | | 1 | | 1 |
| Müzik Setleri | 4 | 118 | | 122 |
| Nem Ölçer | | 9 | | 9 |
| Nivo | | 3 | | 3 |
| Otoklov | | 1 | | 1 |
| Optik Okuyucu | 1 | | | 1 |
| Pointer | | 2 | | 2 |
| Projeksiyon | 39 | 201 | 2 | 242 |
| Ses Sistemi | | 1 | | 1 |
| Slayt makinesi | 4 | 16 | | 20 |
| Su Distilasyon | | 1 | | 1 |
| Tansiyometre | | 2 | | 2 |
| Tarayıcılar | 37 | 25 | 1 | 63 |
| Teleskop | | 1 | | 1 |
| Televizyonlar | 41 | 58 | | 99 |
| Tepegöz | 4 | 69 | | 73 |
| Toprak Örneği Alma Seti | | 1 | | 1 |
| Tripotlar | 3 | | | 3 |
| VCD | | 1 | | 1 |
| Yazıcı | 112 | | | 112 |

| Bilgi İşlem | | | | |
|--------------------------------|---------------------|----------------------|-------------------------|--------|
| Teknolojik Kaynak Türü | İdari Amaçlı (Adet) | Eğitim Amaçlı (Adet) | Araştırma Amaçlı (Adet) | Toplam |
| Network Kamera Server | 4 | 0 | 0 | 4 |
| Kamera Veri Depo Ünitesi | 1 | 0 | 0 | 1 |
| DNS Server ve DHCP | 2 | 0 | 0 | 2 |
| Web Server | 3 | 0 | 0 | 3 |
| Exchange Server | 1 | 0 | 0 | 1 |
| Active Directory Server | 1 | 0 | 0 | 1 |
| SMTP Gateway | 1 | 0 | 0 | 1 |
| Ana SQL Server | 1 | 0 | 0 | 1 |
| Dijital SQL Server | 1 | 0 | 0 | 1 |
| Cluster Admin Server | 1 | 0 | 0 | 1 |
| Cluster 1 Server | 1 | 0 | 0 | 1 |
| Cluster 2 Server | 1 | 0 | 0 | 1 |
| Harç Server | 1 | 0 | 0 | 1 |
| Anti Virüs Server | 1 | 0 | 0 | 1 |
| NBX Server | 1 | 0 | 0 | 1 |
| Evrak Takip Server | 1 | 0 | 0 | 1 |
| Arıza Takip Server | 1 | 0 | 0 | 1 |
| Personel Otomasyon Server | 3 | 0 | 0 | 3 |
| Öğrenci Bilgi Sistemi | 1 | 0 | 0 | 1 |
| Yazıcı Yönetim Server | 1 | 0 | 0 | 1 |
| GKS Server | 1 | 0 | 0 | 1 |
| Cacti ve MRTG Server | 2 | 0 | 0 | 2 |
| Plaka Okuma Sistemi Serverları | 3 | 0 | 0 | 3 |
| Fax Server | 2 | 0 | 0 | 2 |
| Check Point | 3 | 0 | 0 | 3 |
| IPS Güvenlik Cihazı | 2 | 0 | 0 | 2 |
| Ayniyat Server | 1 | 0 | 0 | 1 |
| Omurga Switch | 2 | 0 | 0 | 2 |
| Switch | 15 | 0 | 0 | 15 |
| Router | 1 | 0 | 0 | 1 |
| Network Telefon | 21 | 0 | 0 | 21 |

Muğla Üniversitesi 2010 Yılı İdare Faaliyet Raporu

| Yapı İşleri | | | | |
|-------------------------------|---|---|---|---|
| Elektrikli Vinç | 1 | 0 | 0 | 1 |
| Elektrikli Matkap | 1 | 0 | 0 | 1 |
| Rulman Isıtma Cihazı | 1 | 0 | 0 | 1 |
| Baca Gazı Ölçüm Cihazı | 1 | 0 | 0 | 1 |
| Spiral Kesme Makinesi | 1 | 0 | 0 | 1 |
| Matkap | 2 | 0 | 0 | 2 |
| Hilti | 1 | 0 | 0 | 1 |
| Dekopaj Makinesi | 1 | 0 | 0 | 1 |
| Saç Kesme Makinesi | 1 | 0 | 0 | 1 |
| Şarjlı Matkap | 1 | 0 | 0 | 1 |
| Trafo Yağ Test Cihazı | 1 | 0 | 0 | 1 |
| Yük. Voltaj İzol. Test Cihazı | 1 | 0 | 0 | 1 |
| Dijital Loop Test Cihazı | 1 | 0 | 0 | 1 |
| Dijital Multimetre | 1 | 0 | 0 | 1 |
| Faz Yönü Gösterge Cihazı | 1 | 0 | 0 | 1 |
| Lüxmetre | 1 | 0 | 0 | 1 |
| Toprak Direnci Ölçüm Cihazı | 1 | 0 | 0 | 1 |
| İzolasyon Test Cihazı(Meger) | 1 | 0 | 0 | 1 |
| Dijital Termometre | 1 | 0 | 0 | 1 |
| Kablo Kısa Devre Tepit Cihazı | 1 | 0 | 0 | 1 |
| Kablo Kopuk Tespit Cihazı | 1 | 0 | 0 | 1 |
| Cosφ METRE | 1 | 0 | 0 | 1 |
| Dijital Multimetre | 1 | 0 | 0 | 1 |
| Takometre | 1 | 0 | 0 | 1 |
| Güç Analizörü | 1 | 0 | 0 | 1 |
| Dijital Multimetre | 1 | 0 | 0 | 1 |
| Dijital Multimetre | 1 | 0 | 0 | 1 |
| Dijital Multimetre | 1 | 0 | 0 | 1 |
| Şarjlı Sipiral | 1 | 0 | 0 | 1 |
| Dijital Multimetre | 1 | 0 | 0 | 1 |
| Varyak | 1 | 0 | 0 | 1 |
| Sabit Matkap | 2 | 0 | 0 | 2 |
| Çanta Kaynak Makinesi | 2 | 0 | 0 | 2 |
| Spiral Kesme Makinesi | 1 | 0 | 0 | 1 |
| Dalgıç Pompa | 1 | 0 | 0 | 1 |
| TV | 1 | 0 | 0 | 1 |
| Yazıcı | 6 | 0 | 0 | 6 |
| Fotokopi Makinesi | 1 | 0 | 0 | 1 |
| Tarayıcı | 1 | 0 | 0 | 1 |

4. İnsan Kaynakları

Üniversiteler temel görevleri olan *eğitim, araştırma - yayın, topluma hizmet ve yönetim* fonksiyonlarını mevcut insan kaynakları ile gerçekleştirmektedir. Bu nedenle yıllara dayalı öğrenci ve eğitim çeşitliliğinde meydana gelen artışlar, aynı zamanda insan kaynakları konusunda da gelişime duyulan gereksinimi açıklıkla ortaya koymaktadır.

Muğla Üniversitesi 2010 Yılı İdare Faaliyet Raporu

Şekil 2 Personel Durumu

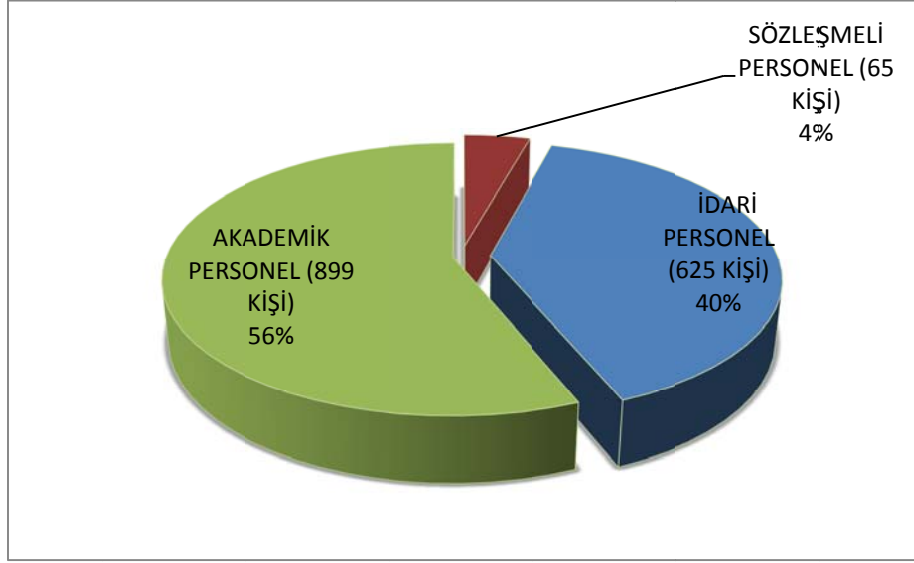

4.1 Akademik Personel

Eğitim ve araştırma faaliyetlerin yürütücüsü konumundaki öğretim elemanı sayısı ve çeşitliliği bir üniversitenin diğer üniversiteler karşısındaki konumu hakkında önemli bilgiler sunmaktadır. Tablo 31’de Muğla Üniversitesinin 2010 yılı itibariyle mevcut insan kaynakları görülmektedir.

Tablo 31 Akademik Personelin Ünvanlara Göre Dağılımı

| ÜNVANLAR | 2010 | | | | | | | |
|--------------------|---------------------|---------------------------|-------------|-----|--------------|------------|---------------|--|
| | Kadroların Doluluğu | Kadroların İstihdam Şekli | | | | | | |
| | | Dolu | Tam Zamanlı | | Yarı Zamanlı | | Toplam | |
| | Ad. | Ad. | % | Ad. | % | Ad. | % | |
| Profesör | 68 | 68 | 100,00 | | | 68 | 7,5 | |
| Doçent | 56 | 56 | 100,00 | | | 56 | 6,3 | |
| Yrd. Doçent | 228 | 228 | 100,00 | | | 228 | 25,4 | |
| Öğretim Görevlisi | 200 | 200 | 100,00 | | | 200 | 22,2 | |
| Okutman | 119 | 119 | 100,00 | | | 119 | 13,2 | |
| Çevirici | | | | | | | | |
| Eğitim- Öğr. Plan. | | | | | | | | |
| Araştırma Gör. | 188 | 188 | 100,00 | | | 188 | 20,9 | |
| Uzman | 40 | 40 | 100,00 | | | 40 | 4,5 | |
| TOPLAM | 899 | 899 | | | | 899 | 100,00 | |

Üniversitemizdeki mevcut akademik kadroların ünvanlara göre dağılımı toplam 899 akademik personeldir. Bu sayının 352’si öğretim üyesi konumunda iken 547’si diğer öğretim elemanı ve yardımcıları statüsündedir.

Muğla Üniversitesi 2010 Yılı İdare Faaliyet Raporu

Şekil 3 Akademik Personelin Ünvanlara Göre Dağılımı

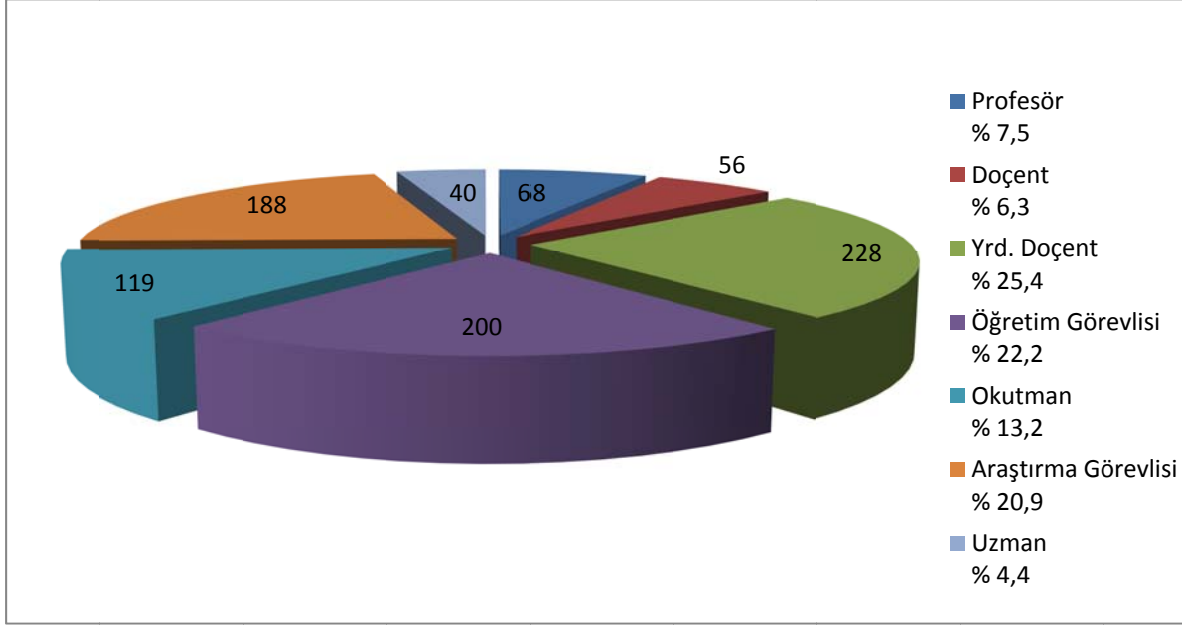

4.2 Yabancı Uyruklu Akademik Personel

Üniversitemize başka ülkelerden gelerek faaliyette bulunan akademik personel sayısı ve dağılımı da Tablo 32 de görülmektedir.

Tablo 32 Muğla Üniversitesinde Görev Yapan Yabancı Uyruklu Akademik Personel

| 2010 | | | |
|-------------------|--------------|------------------------------|--------|
| Unvan | Geldiği Ülke | Görev Yaptığı Birim/ Bölüm | Sayısı |
| Profesör | Özbekistan | FEF/Çağdaş Türk Leh. ve Ed. | 1 |
| Öğretim Görevlisi | Almanya | Güzel San.Fak. | 4 |
| Öğretim Görevlisi | Almanya | Ortaca MYO/İk.ve İd.Pr. | |
| Öğretim Görevlisi | Moldova | Eğ. F/Güz.San.Eğ.BI/Müzik E. | |
| Öğretim Görevlisi | Azerbaycan | Eğ. F/Güz.San.Eğ.BI/Müzik E. | |
| TOPLAM | | | 5 |

Toplam 5 akademik personel dış ülkelerden gelerek Üniversitemizde görev yapmaktadır. Ünvanlara göre dağılımları incelendiğinde ise birinin öğretim üyesi, diğer 4 akademik personelin ise öğretim görevlisi olarak katkılarını sürdürdüğü görülmektedir.

4.3 Diğer Üniversitelere Görevlendirilen Akademik Personel

Muğla Üniversitesinden 2547 Sayılı Kanuna göre diğer üniversitelere görevlendirmesi yapılan akademik personel sayısı değerlendirildiğinde ise farklı fakülte ve yüksekokullardan toplam 48 akademik personelin üniversitemiz dışında faaliyetlerini sürdürmekte olduğu görülmektedir.

Muğla Üniversitesi 2010 Yılı İdare Faaliyet Raporu

Tablo 33 Diğer Üniversitelerde Gövlelendirilen Akademik Personel

| Birimler | Unvan | Gövlendirme maddesi | 2010 | |
|----------------------|-------------------|---------------------|-------------|---|
| | | | Kişi Sayısı | Gövlendirildiği Üniversite |
| Fakülteler | | | | |
| Eğitim Fakültesi | Araştırma Gövlisi | 35 md.. | 12 | 6 Gazi Üniversitesi, 3 ODTÜ, 2 Ankara Üniversitesi Hacettepe Üniversitesi |
| FEF | Araştırma Gövlisi | 35 md. | 12 | 5 Ege Üniversitesi 3 Ankara Üniversitesi 2 DEÜ, 2 İstanbul Üniv. |
| SÜF | Araştırma Gövlisi | 35 md. | 1 | 1SDU |
| MF | Araştırma Gövlisi | 35 md.. | 8 | 4 ODTÜ, 1 Ege Üniv., 2 İTÜ, 1 Anadolu Üniversitesi |
| TEF | Araştırma Gövlisi | 35. md. | 4 | 2 Gazi Üniv., 1 Ege Üniv., 1 İst.Üniv. |
| Toplam | | | 37 | |
| Yüksekokullar | | | | |
| BESYO | Araştırma Gövlisi | 35. md. | 4 | 2 ODTÜ, 2 Ege Üniversitesi |
| Feth.SYO | Araştırma Gövlisi | 35. md. | 2 | 2 Ege Üniversitesi |
| Muğla Sağ. YO | Araştırma Gövlisi | 35. md. | 1 | 1 Ege Üniversitesi |
| TİYO | Araştırma Gövlisi | 35. md. | 3 | 2 DEÜ, 1 İst.Üniv. |
| Sosyal Bil.Enst | Araştırma Gövlisi | 35. md. | 1 | 1 ODTÜ |
| Toplam | | | 11 | |
| GENEL TOPLAM | | | 48 | |

4.4 Başka Üniversitelerden Kurumda Gövlendirilen Akademik Personel

Üniversitemiz bünyesinde diğer üniversitelerden Muğla Üniversitesine gövlendirilen akademik personel bulunmamaktadır.

4.5 Sözleşmeli Akademik Personel

Üniversitemiz bünyesinde sözleşmeli akademik personel bulunmamaktadır.

4.6 Akademik Personelin Yaş İtibariyle Dağılımı

Akademik personelin üniversitemizdeki yaş grupları olarak dağılımı incelendiğinde toplam akademik personel sayısı içerisinde % 29,25 lik payın 41-50 yaş aralığında bulunduğu görülmektedir. 21-25 yaş aralığında bulunan 52 kişi ise % 5,78 ile en genç grubu oluşturmaktadır.

Tablo 34 Akademik Personelinin Yaş İtibariyle Dağılımı

| Yaş Aralığı | 2010 | |
|---------------|-------------|---------------|
| | Kişi Sayısı | Yüzde |
| 21-25 Yaş | 52 | 5.78 |
| 26-30 Yaş | 161 | 17.91 |
| 31-35 Yaş | 171 | 19.02 |
| 36-40 Yaş | 180 | 20.02 |
| 41-50 Yaş | 263 | 29.25 |
| 51- Üzeri | 72 | 8.01 |
| TOPLAM | 899 | 100,00 |

Muğla Üniversitesi 2010 Yılı İdare Faaliyet Raporu

4.7 İdari Personel

Üniversitemiz büyüme değerlerinin istenilen düzeyde gerçekleşmediği diğer bir alan ise idari personel artışı konusundadır.

Üniversitemizin kadro ünvanlarına göre idari personel sayısı incelendiğinde ise dolu kadro sayısının 625 olduğu görülmektedir.

Tablo 35 Muğla Üniversitesi İdari Personel Dağılımı (Kadroların Doluluk Oranına Göre)

| Kadro Türü | 2010 |
|-------------------------------------|-------------|
| | Kişi Sayısı |
| Genel İdari Hizmetler | 495 |
| Sağlık Hizmetleri Sınıfı | 24 |
| Teknik Hizmetleri Sınıfı | 83 |
| Eğitim ve Öğretim Hizmetleri sınıfı | - |
| Avukatlık Hizmetleri Sınıfı | 3 |
| Din Hizmetleri Sınıfı | - |
| Yardımcı Hizmetler | 20 |
| TOPLAM | 625 |

Şekil 4 İdari Personel Dağılımı

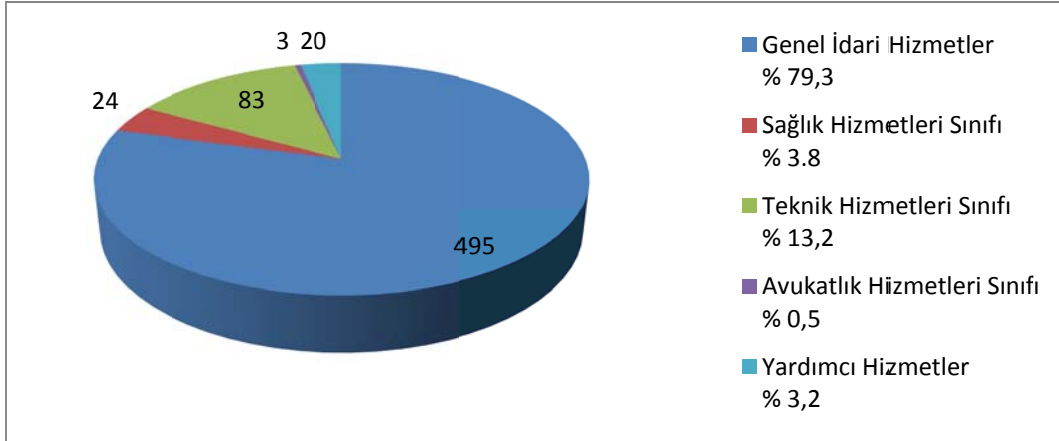

İdari personel sayısı içerisindeki en büyük payı % 79,3 ile Genel İdari Hizmetler sınıfı oluşturmaktadır. Sağlık Hizmetleri, Yardımcı Hizmetler ve Avukatlık Hizmetleri Sınıfındaki oranlar ise üniversitenin öğrenci ve personel sayısı ile doğru orantı içerisinde bir seyir izlememektedir.

4.8 İdari Personelin Eğitim Durumu

Üniversitemiz akademik ve merkez birimleri kadrolarında fiili olarak görev yapan toplam 625 idari personelin eğitim düzeyleri olarak dağılımı aşağıda Tablo 36'da görülmektedir.

Tablo 36 İdari Personelin Eğitim Durumu

| Eğitim Düzeyi | 2010 | |
|---------------|-------------|---------------|
| | Kişi Sayısı | Yüzde |
| İlköğretim | 35 | 5,6 |
| Lise | 155 | 24,8 |
| Önlisans | 142 | 22,72 |
| Lisans | 260 | 41,6 |
| Y.L. Ve Dokt. | 33 | 5,28 |
| TOPLAM | 625 | 100,00 |

Muğla Üniversitesi 2010 Yılı İdare Faaliyet Raporu

Toplam idari personelin % 41,6'sı LİSANS eğitim düzeyini oluştururken, % 24,8'i LİSE eğitim düzeyindedir. Lisansüstü eğitim düzeyine sahip idari personel sayısı ise 33 kişi olup toplam idari personelin % 5,28'ini oluşturmaktadır.

4.9 İdari Personelin Hizmet Süreleri

İdari personelin kıdem süreleri olarak üniversitemizdeki çalışma süreleri değerlendirildiğinde % 30,88 (193 kişi) ile 11-15 yıl arasında görev yapanların, %17,6 (110 kişi) ile 21 yılın üzeri görev yapanların yer aldığı görülmektedir.

Tablo 37 İdari Personel Hizmet Süresi

| Hizmet Süresi | 2010 | |
|---------------|-------------|---------------|
| | Kişi Sayısı | Yüzde |
| 1 – 3 Yıl | 102 | 16,32 |
| 4 – 6 Yıl | 31 | 4,96 |
| 7 – 10 Yıl | 41 | 6,56 |
| 11 – 15 Yıl | 193 | 30,88 |
| 16 – 20 Yıl | 148 | 23,68 |
| 21 – Üzeri | 110 | 17,6 |
| TOPLAM | 625 | 100,00 |

4.10 İdari Personelin Yaş İtibariyle Dağılımı

Üniversitemiz idari personelinin yaşları itibariyle dağılımı incelendiğinde ise en büyük sayının 208 kişi ile 41-50 yaş aralığında bulunduğu, bu sıralamayı ise 36-40 yaş aralığındaki 170 kişinin oluşturduğu görülmektedir.

Tablo 38 İdari Personelin Yaş İtibariyle Dağılımı

| Yaş Grupları | 2010 | |
|---------------|-------------|---------------|
| | Kişi Sayısı | Yüzde |
| 18-21 Yaş | 1 | 0,16 |
| 21-25 Yaş | 24 | 3,84 |
| 26-30 Yaş | 90 | 14,40 |
| 31-35 Yaş | 106 | 16,96 |
| 36-40 Yaş | 170 | 27,20 |
| 41-50 Yaş | 208 | 33,28 |
| 51- Üzeri | 26 | 4,16 |
| TOPLAM | 625 | 100,00 |

Not: 657 Sayılı Kanunun 4/b maddesi uyarınca görev yapanlar tabloya dahil edilmiştir.

51 yaş üzeri personel sayısı ise yalnızca 26 kişi olup toplam içerisindeki payı % 4,160 dır. Yaş dağılımı açısından mevcut sayının incelenmesi aynı zamanda yeni idari personele duyulan geresinin de bir göstergesi olarak kabul görmektedir.

Muğla Üniversitesi 2010 Yılı İdare Faaliyet Raporu

4.11 Sözleşmeli Personel

Üniversitemiz bünyesinde görev yapan sözleşmeli personel sayısı ise toplam 65 kişiden oluşmaktadır.

Tablo 39 Muğla Üniversitesi Sözleşmeli Personel

| 4.11- Sözleşmeli Personel (657 Sayılı Kanun 4/B mad.) | | |
|---|-----------|-----------|
| Sözleşmeli Personel (Çalıştıkları Pozisyonlara Göre) | | |
| | Dolu | Toplam |
| Sözleşmeli Personel | 65 | 65 |
| TOPLAM | 65 | 65 |

4.12 Sözleşmeli Personelin Hizmet Süreleri

Sürekli işçilerin hizmet süreleri açısından durum değerlendirmesi yapıldığında ise üniversitenin kuruluşu ile en uyumlu çalışma süresinin 11-15 yıl ile sınırlı olduğu görülmektedir.

Tablo 40 Sözleşmeli Personelin Hizmet Süresi

| Hizmet Süresi | 2010 | |
|---------------|-----------|---------------|
| | Ad. | Yüzde |
| 1 - 3 YIL | 1 | 1,54 |
| 4 - 6 YIL | 11 | 16,92 |
| 7 - 10 YIL | 28 | 43,08 |
| 11 - 15 YIL | 22 | 33,85 |
| 16 - 20 YIL | 3 | 4,62 |
| 21 - Üzeri | - | - |
| TOPLAM | 65 | 100,00 |

Muğla Üniversitesi 2010 Yılı İdare Faaliyet Raporu

5. Sunulan Hizmetler

5.1 Eğitim Hizmetleri

5.1.1 Öğrenci Sayıları

2010-2011 eğitim öğretim dönemi olarak mevcut öğrenci sayısı toplam 23.836'dır. Tablo 40'nin detaylı incelemesinde anlaşılacağı üzere normal öğretimdeki toplam öğrenci sayısı 17.109 iken, ikinci öğretimdeki toplam öğrenci sayısı ise 6.727'dir.

Tablo 41 Öğrenci Sayıları

| Birimler | Öğrenci Sayısı | | | | | | | | |
|-----------------------|----------------|--------------|---------------|--------------|--------------|--------------|--------------|---------------|---------------|
| | 2010-2011 | | | | | | | | |
| | I. Öğretim | | | II. Öğretim | | | Toplam | | Toplam |
| | K | E | Top. | K | E | Top. | Kız | Erkek | |
| Enstitüler | 332 | 327 | 659 | 0 | 0 | 0 | 332 | 327 | 659 |
| Fakülteler | 3686 | 4273 | 7959 | 1559 | 1773 | 3332 | 5245 | 6046 | 11291 |
| Yüksekokullar | 1064 | 1284 | 2348 | 275 | 566 | 841 | 1339 | 1850 | 3189 |
| Meslek Yüksekokulları | 2176 | 3967 | 6143 | 798 | 1756 | 2554 | 2974 | 5723 | 8697 |
| TOPLAM | 7.258 | 9.851 | 17.109 | 2.632 | 4.095 | 6.727 | 9.890 | 13.946 | 23.836 |

Şekil 5 Öğrenci Sayılarının Öğretim Programlarına Göre Dağılımı

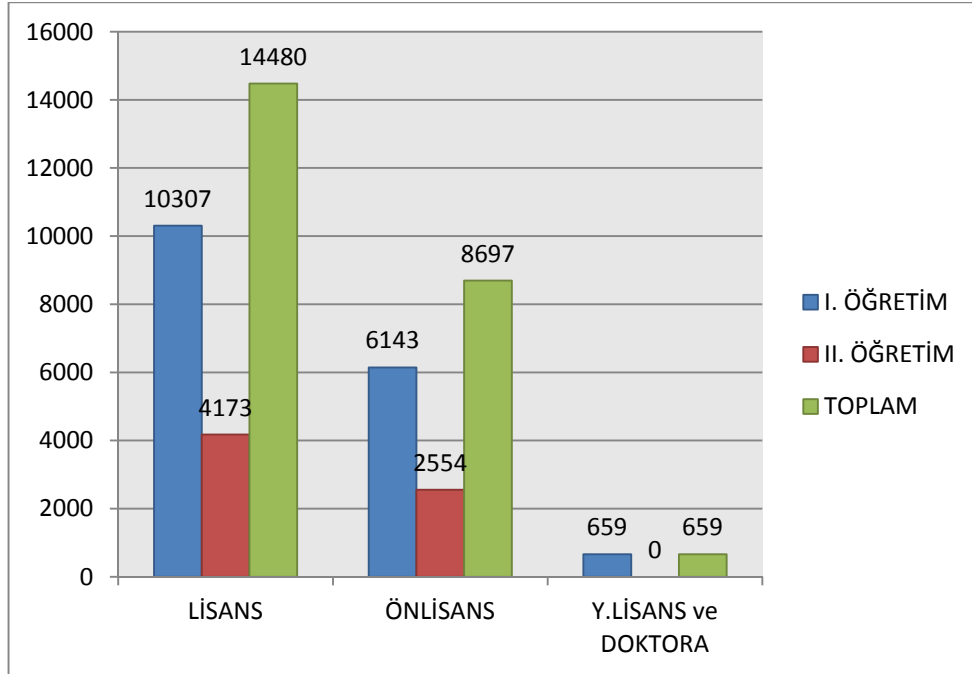

Muğla Üniversitesi 2010 Yılı İdare Faaliyet Raporu

Şekil 6 Öğrenci Sayılarının Cinsiyete Göre Dağılımı

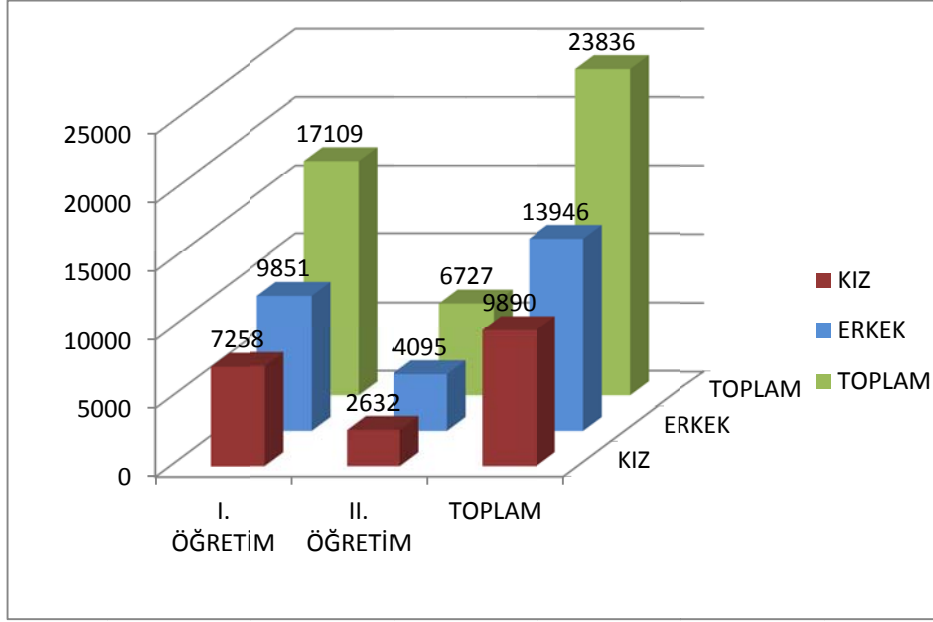

Toplam öğrenci sayısındaki kız-erkek sayılarının dağılımı incelendiğinde ise 9.890 kız öğrenci sayısına karşın, 13.946 erkek öğrencinin kayıt altında olduğu görülmektedir. Kız ve erkek öğrenci sayılarının normal eğitim (% 71.8) ve ikinci öğretimdeki (% 28.2) yüzdeleri Türk Yükseköğrenimindeki üniversiteleşme oranında alınan yolun da bir göstergesi olarak kabul edilmektedir.

Tablo 42 Yeni Kayıt Olan Öğrenci Durumu

| Öğrenci Sayısı | 2010-2011 | | | | | | | | |
|-----------------------|--------------|--------------|--------------|-------------|--------------|--------------|--------------|--------------|--------------|
| | I. Öğretim | | | II. Öğretim | | | Toplam | | Toplam |
| | K | E | Top. | K | E | Top. | Kız | Erkek | |
| Enstitüler | 94 | 70 | 164 | 0 | 0 | 0 | 94 | 70 | 164 |
| Fakülteler | 1010 | 922 | 1932 | 397 | 409 | 806 | 1407 | 1331 | 2738 |
| Yüksekokullar | 255 | 271 | 526 | 53 | 121 | 174 | 308 | 392 | 700 |
| Meslek Yüksekokulları | 699 | 1210 | 1909 | 286 | 564 | 850 | 985 | 1774 | 2759 |
| TOPLAM | 2.058 | 2.473 | 4.531 | 736 | 1.094 | 1.830 | 2.794 | 3.567 | 6.361 |

2010-2011 eğitim öğretim dönemi itibariyle yeni kayıdolan öğrenci sayısı ise toplam 6.361 dir. Bu sayının 4.531'i normal öğretim iken, 1.830'u ise ikinci öğretim öğrenci sayısını oluşturmaktadır.

Tablo 43 Mezun Öğrenci Sayıları

| 5.1.1.b MEZUN ÖĞRENCİ SAYILARI | | | | | | | | | |
|--------------------------------|--------------|--------------|--------------|-------------|------------|--------------|--------------|--------------|--------------|
| Birim Adı | 2009-2010 | | | | | | | | |
| | I. Öğretim | | | II. Öğretim | | | Toplam | | Toplam |
| | K | E | Top. | K | E | Top. | Kız | Erkek | |
| Enstitüler | 158 | 107 | 265 | 0 | 0 | 0 | 158 | 107 | 265 |
| Fakülteler | 629 | 744 | 1373 | 330 | 335 | 665 | 959 | 1079 | 2038 |
| Yüksekokullar | 138 | 209 | 347 | 37 | 84 | 121 | 175 | 293 | 468 |
| Meslek Yüksekokulları | 531 | 829 | 1360 | 202 | 380 | 582 | 733 | 1209 | 1942 |
| TOPLAM | 1.456 | 1.889 | 3.345 | 569 | 799 | 1.368 | 2.025 | 2.688 | 4.713 |

Muğla Üniversitesi 2010 Yılı İdare Faaliyet Raporu

Muğla Üniversitesinin toplam öğrenci sayısı içerisindeki mezunlarının varlığı gözden geçirildiğinde Tablo 43'e göre, normal öğretimde mezunların sayısı 3.345 iken ikinci öğretimde ise bu sayının 1.368 olduğu görülmektedir.

Tablo 44 Yüksek Şeref ve Şeref Öğrencileri Durumu

| Öğrenci Sayısı Birimler | 2009-2010 | | | | | | | | | | | | | | |
|--------------------------------|-----------|----------|-------|---------|----------|------|---------|-------|----------|-------|---------|----------|-------|-------|--|
| | Güz | | | | | | | Bahar | | | | | | | |
| | Şeref | | | YŞeref | | | | Top. | Şeref | | | YŞeref | | | |
| | I. Öğr. | II. Öğr. | Top. | I. Öğr. | II. Öğr. | Top. | I. Öğr. | | II. Öğr. | Top. | I. Öğr. | II. Öğr. | Top. | Top. | |
| Fakülteler | 590 | 258 | 848 | 281 | 80 | 361 | 1.209 | 716 | 252 | 968 | 481 | 189 | 670 | 1.638 | |
| Yüksekokullar | 190 | 58 | 248 | 115 | 24 | 139 | 387 | 211 | 53 | 264 | 133 | 26 | 159 | 423 | |
| Meslek Yüksekokulları | 272 | 113 | 385 | 153 | 60 | 213 | 598 | 287 | 149 | 436 | 218 | 83 | 301 | 737 | |
| GENEL TOPLAM | 1.052 | 429 | 1.481 | 549 | 164 | 713 | 2.194 | 1.214 | 454 | 1.668 | 832 | 298 | 1.130 | 2.798 | |

Öğrencilerin eğitim dönemi içerisindeki başarılarının bir göstergesi olarak kabul edilen ŞEREF ve YÜKSEKŞEREF ÖĞRENCİSİ olma durumu incelendiğinde toplam 4.992 öğrencinin güz ve bahar yarıyılları bazında performans kaydettiği görülmektedir.

Muğla Üniversitesinde akademik takvimle açılan ve öğrencilere önemli bir fırsat sunan Yaz Okulu öğrenci sayılarının akademik birimler itibariyle dağılımı ise aşağıdaki gibidir.

Tablo 45 Yaz Okuluna Giden Öğrenci Sayıları

| Birimler | 2009-2010 | |
|-----------------------|-----------|-------|
| | Toplam | Yüzde |
| Fakülteler | 4293 | 79 |
| Yüksekokullar | 254 | 5 |
| Meslek Yüksekokulları | 880 | 16 |
| GENEL TOPLAM | 5427 | 100 |

Muğla Üniversitesi YAZ OKULU yönetmeliği kurallarına göre kayıt yaptıran Üniversitemiz ve/veya diğer üniversitelerden gelerek kayıt yaptırarak eğitim programını takip eden öğrenci sayısının lisans ve önlisans düzeyindeki dağılımı Tablo 45'de görülmektedir. Toplam yaz okulu öğrenci sayısı içerisinde kayıt yaptırarak devam eden en büyük oranın % 79 ile lisans düzeyinde gerçekleştiği görülmektedir. Buna karşın önlisans sayısındaki % 16'lık değer ise mesleki eğitimde zorunlu olan meslek stajı ve ders alma kriterlerini gerçekleştirilemeyen nedenlerine dayalı olarak daha düşük seviyelerde seyrettiği olgusunu gündeme taşımaktadır.

Tablo 46 %10 'a Giren Öğrenci Sayıları

| Birimler | 2009-2010 | | | |
|--------------------------------------|------------|------------|------------|---------------|
| | K | E | Top. | % |
| Eğitim Fakültesi | 29 | 9 | 38 | 14,73 |
| Fen-Edebiyat Fakültesi | 31 | 9 | 40 | 15,50 |
| İktisadi ve İdari Bilimler Fakültesi | 31 | 39 | 70 | 27,13 |
| Su Ürünleri Fakültesi | 1 | 4 | 5 | 1,94 |
| Beden Eğitimi ve Spor Y.O. | 7 | 11 | 18 | 6,98 |
| Turizm İşletmeciliği ve Ot.Y.O. | 12 | 18 | 30 | 11,63 |
| Milas Sıtkı Koçman Meslek Y.O. | 6 | 1 | 7 | 2,71 |
| Muğla Meslek Yüksekokulu | 21 | 14 | 35 | 13,57 |
| Ortaca Meslek Yüksekokulu | 3 | 2 | 5 | 1,94 |
| Ula Ali Koçman Meslek Yüksekokulu | 1 | 9 | 10 | 3,88 |
| Genel TOPLAM | 142 | 116 | 258 | 100,00 |

Muğla Üniversitesi 2010 Yılı İdare Faaliyet Raporu

İkinci öğrenimdeki eğitim yılı performansına bağlı olarak değerlendirilen ve bu konumda başarı gösteren öğrencilerin % 10 a girmeleri ve gündüz öğrenimindeki harç bedellerinden faydalanma durumları ise Tablo 46’da yer almaktadır. Bu konuda öncelikli birimler açısından Eğitim, Fen-Edebiyat ve İktisadi İdari Bilimler Fakültesi sayıları toplam içerisinde dikkat çekmektedir.

Tablo 47 Muğla Üniversitesine Yatay Geçişle Gelen Öğrenci Sayıları

| BİRİMLER | 2009-2010 Güz YY | | |
|-----------------------|------------------|-------------|------------|
| | I. Öğretim | II. Öğretim | Top. |
| Fakülteler | 47 | 36 | 83 |
| Yüksekokullar | 6 | 0 | 6 |
| Meslek Yüksekokulları | 22 | 12 | 34 |
| GENEL TOPLAM | 75 | 48 | 123 |

Başarılı bir yükseköğretim öğrencisi için önemli avantajlar sunan bir hak olan yatay geçişe ait Üniversitemizi tercih ederek, gerekli ön şartları sağladıktan sonra eğitimlerine devam eden öğrenci sayıları ise Tablo 47’de görülmektedir. Lisans bölümlerinin yalnızca güz yarıyılarında derslerin bölünmezliği ilkesinden hareketle yatay geçiş alması ve aynı zamanda da ilgili mevzuat gereği ilk ve son yarıyıla geçişin olanaksız olması gibi nedenlerle yatay geçiş ile ilgili sayılar henüz istenilen düzeyde gerçekleşmemektedir.

Tablo 48 Muğla Üniversitesi Dikey Geçişle Gelen Öğrenci Sayıları

| Birimler | 2010-2011 | | |
|---------------------|------------|-------------|------------|
| | I. Öğretim | II. Öğretim | Top. |
| Fakülteler | 68 | 36 | 104 |
| Yüksekokullar | 26 | 10 | 36 |
| GENEL TOPLAM | 94 | 46 | 140 |

Önlisans programlarına yönetmelikle tanınan bir uygulama olarak hem Üniversitemiz içersinden hem de Üniversitemiz dışından dikey geçiş uygulaması ile kayıt yaptıran öğrenci sayısı da Tablo 48’de görüldüğü gibidir. Bu sayılar arasında normal eğitimin, ikinci eğitime göre daha yüksek kayıt alması ise dikey geçiş kontenjanlarına olduğu kadar öğrencinin de tercihlerine dayanmaktadır.

Tablo 49 Kayıt Donduran Öğrenci Durumu

| Kayıt Dondurma Süreleri | 2009-2010 (Güz yy) | |
|--------------------------------|--------------------|------------|
| | Top. | % |
| Güz Yarıyılında Donduran | 18 | 17,14 |
| Güz-Bahar Yarıyılında donduran | 70 | 66,67 |
| Bahar Yarıyılında Donduranlar | 17 | 16,19 |
| TOPLAM | 105 | 100 |

Tablo 49’da ise ilgili mevzuta dayalı olarak farklı nedenlerle eğitimlerine ara vermek durumunda olan öğrencilerin durumu sayılarla belirtilmiştir. Bahar yarı ve tüm akademik yıl boyunca kayıt dondurma talebinin daha yüksek oranlarda seyrettiği görülmektedir.

Muğla Üniversitesi 2010 Yılı İdare Faaliyet Raporu

Tablo 50 Muğla Üniversitesi'nden Çeşitli Nedenle Ayrılan Öğrenci Sayısı

| Ayrılma Nedenleri | 2009–2010 |
|-------------------------------------|--------------|
| | Toplam |
| Vefaata | 3 |
| Kendi isteği ile | 816 |
| Yatay geçişle giden | 60 |
| 2 Yarıyıl Kaydını Yenilemeyen | 548 |
| Harç yatırmadığı için | 285 |
| Azami Öğrenim Süresini Dolduran | 86 |
| İntibak Programında Başarısızlıktan | 11 |
| Akademik Yetersizlik | 93 |
| Belge Eksikliği | 30 |
| Üniversiteden Çıkarma | 5 |
| Afta Başarısızlık | 75 |
| Afta Devamsızlık | 2 |
| Zorunlu yabancı dilde başarısızlık | 26 |
| Kayıt İptali | 2 |
| İlişigi Kesilen | 1 |
| Toplam | 2.043 |

Üniversitemizde farklı nedenlerle ayrılmak zorunda kalan öğrencilerimizin ayrılma gerekçeleri ve sayıları da Tablo 50’de yer almaktadır. Bu tablonun dikkatle incelenmesi ön büyük oranın “*kendi isteği ile kayıt sildrenler olduğu*” hemen ardından da “*iki yarıyıl üst üste kayıt yenilmediği için*” kaydı silinenlerin geldiği görülmektedir.

5.1.2 Yabancı Dil Hazırlık Sınıfı Öğrenci Sayıları

Üniversitemiz lisans ve önlisans programlarına yönelik zorunlu hazırlık alma durumunda olan öğrencilere ait bilgilendirme ise Tablo 51’de izlenebilmektedir.

Tablo 51 Muğla Üniversitesi Yabancı Dil Hazırlık Sınıfı Öğrenci Sayıları

| Öğrenci Sayısı | 2010–2011 | | | | | | | | |
|-----------------------|------------|-----|------|-------------|----|------|--------|-------|--------|
| | I. Öğretim | | | II. Öğretim | | | Toplam | | Toplam |
| | K | E | Top. | K | E | Top. | Kız | Erkek | |
| Birimin Adı | | | | | | | | | |
| Fakülteler | 97 | 276 | 373 | 4 | 7 | 11 | 101 | 283 | 384 |
| Yüksekokullar | 13 | 30 | 43 | 13 | 32 | 45 | 26 | 62 | 88 |
| Meslek Yüksekokulları | 49 | 88 | 137 | 24 | 46 | 70 | 73 | 134 | 207 |
| GENEL TOPLAM | 159 | 394 | 553 | 41 | 85 | 126 | 200 | 479 | 679 |

Tablodan da görüleceği gibi lisans öğrencilerinden hazırlık sınıfına devam eden öğrenci sayısı 472 iken önlisans öğrencilerinden hazırlık sınıfına devam eden öğrenci sayısı 207’dir.

5.1.3 Öğrenci Kontenjanları

Her eğitim öğretim döneminin en önemli konusu olan, ilan edilen kontenjan, yerleşen kontenjan ve ek değerlendirme ile yeniden yerleştirilmesi söz konusu olan kontenjan akademik takvimin akışına etki etmesi yönü ile çok önemli bir durumu da belirginleştirmektedir. Üniversiteleşme oranlarındaki yetersizlik, mesleki eğitimde sınavsız geçiş uygulamalarında halen istenilen verimliliğin sağlanamaması kontenjanların farklı zamanlarda kullanılmasına yol açmaktadır.

Muğla Üniversitesi 2010 Yılı İdare Faaliyet Raporu

Tablo 52 Muğla Üniversitesi Öğrenci Kontenjanları

| Birimler | 2009-2010 | | | |
|-----------------------|----------------|---------------------|------------|-----------------|
| | ÖSS Kontenjanı | ÖSS sonucu yerleşen | Boş Kalan | Doluluk Oranı % |
| Fakülteler | 2.793 | 2.738 | 55 | 98 |
| Yüksekokullar | 707 | 700 | 7 | 99 |
| Meslek Yüksekokulları | 3.200 | 2.759 | 441 | 86 |
| GENEL TOPLAM | 6.700 | 6.197 | 503 | 92 |

Tablo 52'ye göre bir değerlendirme yapar isek tüm eğitim düzeyleri açısından mevcut kontenjanların değerlendirilmesinde belirgin farklılıkların olmadığı dikkati çekmektedir.

5.1.4 Yüksek Lisans ve Doktora Programları

Üniversitemiz lisansüstü eğitim çalışmalarının Enstitüler olarak tezli ve tezsiz, yüksek lisans, doktora çeşitliliği Tablo 53'de görülmektedir.

Tablo 53 Muğla Üniversitesi Yüksek Lisans ve Doktora Programları

| Birimler | 2010-2011 | | | |
|---------------------------|----------------------------|-----------|----------------------|------------|
| | Yüksek Lisans Yapan Sayısı | | Doktora Yapan Sayısı | Toplam |
| | Tezli | Tezsiz | | |
| | Öğr. Say. | Öğr. Say. | Öğr. Say. | |
| Fen Bilimleri Enstitüsü | 215 | 0 | 69 | 284 |
| Sosyal Bilimler Enstitüsü | 314 | 0 | 61 | 375 |
| TOPLAM | 529 | 0 | 130 | 659 |

Yüksek lisans eğitiminde toplam 529 öğrencinin tezli yüksek lisans öğrencisi olduğu görülmekte olup bu öğrencilerin 215'i Fen Bilimleri alanında 314'ü ise Sosyal Bilimler alanında çalışmalarını sürdürmektedir. Fen ve sosyal Bilimler Enstitülerindeki doktora yapan lisansüstü öğrenci sayısı ise 130'dur. 2010-2011 eğitim-öğretim yılı itibariyle her iki enstitüde eğitim alan toplam öğrenci sayısı ise 659'dur.

5.1.5 Yabancı Uyraklı Öğrenciler

Üniversitemiz eğitim düzeyleri içerisinde yer alan yabancı uyraklı öğrenci sayısı dikkate alınmayacak kadar düşük bir düzeydedir.

Tablo 54 Muğla Üniversitesi Yabancı Uyraklı Öğrencileri

| Birimler | 2010-2011 |
|-----------------------|----------------|
| | Öğrenci Sayısı |
| Fakülteler | 3 |
| Yüksekokullar | 2 |
| Meslek Yüksekokulları | 8 |
| TOPLAM | 13 |

Muğla Üniversitesi 2010 Yılı İdare Faaliyet Raporu

5.2 Sağlık Hizmetleri

Üniversitemiz Sağlık hizmetlerinden gereksinimleri doğrultusunda yararlanan personel ve öğrencilerin görünümü Tablo 55'deki gibidir:

Tablo 55 2010 Yılında Üniversite Sağlık Hizmetlerine Başvuran Hastalar İle İlgili Bilgiler

| Üniversite Sağlık Hizmetleri İstatistikleri 2010 yılı | | | | | | | | |
|--|-------------|--------------|-------------|--------------|-----------------|--------------|-------------|------------|
| Birimler | Öğrenci | | Personel | | Personel yakını | | Toplam | |
| | Sayı | Yüzde | Sayı | Yüzde | Sayı | Yüzde | Sayı | Yüzde |
| Sağlık Merkezi | 3922 | 50.08 | 3101 | 39.56 | 809 | 10.33 | 7832 | 81.74 |
| Merkez Sağlık Birimi (MMYO) | 766 | 36.87 | 619 | 34.91 | 365 | 28.21 | 1750 | 18.26 |
| TOPLAM | 4688 | 48.93 | 3720 | 38.82 | 1174 | 12.25 | 9582 | 100 |

Üniversitemiz Sağlık Hizmetlerinin %81.74'ü Mefharet Koçman Sağlık Merkezi, %18.26'sı ise Merkez Sağlık Birimi tarafından karşılanmıştır. Sağlık merkezimiz ile sağlık ünitesine tedavi ve muayenelerini yaptırmak üzere toplam 9.582 kişi müracaatta bulunmuştur. Başvuruların % 48,93'u öğrenciler, % 51,07'si ise personel ve personelin bakmakla yükümlü olduğu aile fertleri tarafından yapılmıştır.

Öğrencilerimizden kendilerinin veya ailesinin herhangi bir sosyal güvenlik kuruluşundan (Emekli Sandığı, S.S.K., Bağ-Kur) tedavi yardımı almadığını belgeleyen öğrencilerimizin tedavileri ve muayeneleri yürürlükte bulunan Kanun, Yönetmelik ve Kararlar çerçevesinde Mefharet Koçman Sağlık Merkezimizde ve sağlık merkezine bağlı sağlık birimlerinde yapılmaktadır. 2010 yılı içinde 543 öğrencimizin adına "Öğrenci Sağlık Karnesi" düzenlenmiş ve kendilerine verilmiştir. Bugün toplam 4.177 öğrencimizin tedavi ve muayene giderleri Dairemizce karşılanmaktadır. 2010 yılında öğrencilerimiz adına sağlık kurum ve kuruluşları ile eczanelere toplam 87.000 TL tedavi gideri ödenmiştir.

Ayrıca Muğla Üniversitesi Öğrenci Sağlık İşleri ve Sağlık Raporları Yönetmeliği'nin kapsam dışı bıraktığı öğrencilerimiz arzu ettikleri takdirde sağlık merkezi ve sağlık merkezine bağlı diğer sağlık birimlerinde, dış hastalıkları tedavisi hariç tedavi ve muayenelerini yaptırabilmektedirler. Ancak muayene ve tedavilerine ilişkin giderler (tahlil, tetkik, ilaç bedelleri vb.) karşılanmamaktadır. İleri tetkik ve tedavi gerektiren vakalarda öğrencilerimiz, Muğla Devlet Hastanesine sevk edilmektedir. İlçelerimizde bulunan fakülte ve yüksekokullarımızdaki öğrenciler en yakın sağlık birimi ve ilçe devlet hastanelerinde tedavilerini yaptırabilmektedirler.

Sağlık Merkezimizde hizmetler tıbbi hizmetler ve danışmanlık hizmetleri olarak yürütülmektedir. Tıbbi hizmetler; kurum hekimliği, genel poliklinik, periyodik sağlık taraması polikliniği, sigarayı bırakma polikliniği, ilk yardım polikliniği, izlem üniteleri, laboratuvar hizmetleri ve hemşirelik hizmetleri olarak verilmektedir.

Muayene ve tedavilerini yaptırmak üzere merkezimize başvuran öğrencilerimizden, Yükseköğretim Yürütme Kurulu ve Üniversitemiz Yönetim Kurulu Kararları doğrultusunda tedavi katılım payı olarak 2010 yılında 1,00 TL alınmıştır.

Muğla Üniversitesi 2010 Yılı İdare Faaliyet Raporu

Danışmanlık hizmetleri ücretsiz olup; sosyal güvencesi olma durumuna bakılmaksızın ihtiyaç duyan bütün öğrencilerimiz bu hizmetlerden yararlanabilmektedir. Danışmanlık hizmetleri; psikolojik danışmanlık ve rehberlik, üreme sağlığı danışmanlığı, kariyer danışmanlığı, engelli danışmanlığı, sağlıklı yaşam danışmanlığı olarak yürütülmektedir. 2010 Ocak-Aralık ayına kadar 691 kişi danışmanlık hizmeti almıştır.

Tablo 56 2010 Yılında Danışma Hizmeti Almak Üzere Yapılan Müracaatlar İle İlgili Detaylı Bilgiler

| MÜRACAATLAR | | |
|-----------------|------------|---------------|
| MÜRACAAT EDEN | SAYISI | % |
| ÖĞRENCİ | 535 | 77 |
| PERSONEL | 81 | 12 |
| PERSONEL AİLESİ | 75 | 11 |
| TOPLAM | 691 | 100.00 |

2010 yılı itibariyle danışma hizmeti almak üzere yapılan müracaat sayısı da Tablo 55’de görülmektedir. Danışma birimine toplam 691 müracaatta bulunulmuş bunun 535’ini öğrenciler oluştururken 156’sını personel ve personelin bakmakla yükümlü olduğu aile fertleri oluşturmaktadır.

Sağlık merkezine başvuruların %79,26’sı (n=5949) “birinci basamak tanı tedavi hizmetleri”, %4.86’sı (n=691) “danışmanlık hizmetleri”, %15.88’i (n=1192) “ilk yardım-bakım hizmetleri”dir.

Tablo 57 Sağlık Merkezi Hizmetlerinin Birimlere Göre Dağılımı

| MÜRACAAT EDEN | SAYISI | % |
|--------------------------------------|-------------|------------|
| 1. Basamak Tanı ve Tedavi Hizmetleri | 5949 | 79 |
| İlk Yardım ve Bakım Hizmetleri | 1192 | 16 |
| Danışmanlık Hizmetleri | 691 | 5 |
| TOPLAM | 7832 | 100 |

Mefharet Koçman Sağlık Merkezi misyonu gereği 2010 yılı içerisinde sağlığı koruyucu, geliştirici ve önleyici etkinlikler düzenlenmiştir.

Tablo 58 Sağlık Merkezinin Koruyucu Sağlık Hizmetleri

| FAALİYET TÜRÜ | SAYISI |
|---|-----------------------|
| Aşılama Çalışmalarımız | |
| Tetanoz Aşılması | 47 kişi aşılanmıştır. |
| Hepatit Aşılması (Aşılama halen Devam Etmektedir) | 36 kişi aşılanmıştır. |

Mefharet Koçman Sağlık Merkezi bünyesinde verilen bu hizmetlerin yanı sıra Üniversitemiz Beden Eğitimi ve Spor Yüksekokulu Öğrenci Seçme Sınavı ile üniversite içi ve üniversitelerarası düzenlenen sportif organizasyonlarda yaşanabilecek sağlık sorunlarına anında müdahale edebilmek için sağlık personeli görevlendirilmiştir.

5.3 İdari Hizmetler

Üniversitemiz, bu raporun “Yetki, Görev ve Sorumluluklar” başlığı altında belirtilen 2547 sayılı Yükseköğretim Kanunu’nun 12.maddesinde sayılan görevleri, teşkilat şemamızda yeralan birimlerimiz aracılığıyla eksiksiz olarak yerine getirmektedir. Bu bağlamda idari birimlerimiz, Üniversitemizin temel faaliyet konuları olan eğitim-öğretim, araştırma geliştirme ve topluma hizmet fonksiyonlarını en iyi şekilde yerine getirilmesini sağlamak amacıyla gerekli destek hizmetlerini özveriyle yerine getirmektedirler.

6. Yönetim ve İç Kontrol Sistemi

Üniversitemizin yetki, görev ve sorumlulukları ile ilgili karar alma süreçlerinde çeşitli kurul ve komisyonlar yeralmaktadır. Bunların başında Rektörlükte Rektörün başkanlığında Senato, Üniversite Yönetim Kurulu; Fakültelerde Dekanın başkanlığında Fakülte Kurulu, Fakülte Yönetim Kurulu; Enstitülerde Enstitü Müdürünün Başkanlığında Enstitü Kurulu, Enstitü Yönetim Kurulu; Yüksekokullarda Yüksekokul Kurulu ve Yüksekokul Yönetim Kurulu gelmektedir.

Bunların dışında harcama birimlerinde satınalma sürecinin başlangıcından bitimine kadar çeşitli komisyonlar ve aktörler yeralmaktadır. Mali süreçte, 1050 sayılı Genel Muhasebe Kanunu’nun yerine yürürlüğe giren 5018 sayılı Kamu Mali yönetimi ve Kontrol Kanunu bir çok değişiklik getirmiştir. Buna göre bütçe tahsis edilmiş olan her birimin en üst yöneticisi harcama yetkilisidir. Harcama yetkilisi bir veya daha fazla sayıda gerçekleştirme görevlisi tayin edebilir. “İç kontrol ve Ön Mali Kontrole İlişkin Usul ve Esaslar Hakkında Yönetmelik” gereğince Harcama Birimlerinde Ön Mali Kontrol ve Ödeme Emri Belgesi düzenleme görevi Gerçekleştirme Görevlisi tarafından yerine getirilir. Satınalma sürecinde Piyasa Fiyat Araştırması Komisyonu, İhale Komisyonu ve Muayene ve Kabul komisyonu yer alır.

Üniversitemiz Strateji Geliştirme Daire Başkanlığı’nda, Mali Hizmetler birimi tarafından “İç Kontrol ve Ön Mali Kontrole İlişkin Usul ve Esaslar” hakkında yönetmelik gereğince iç kontrol ve ön mali kontrol gerçekleştirilmektedir. Söz konusu yönetmelik gereğince İç Kontrol, Üniversitemizin amaçlarına, belirlenmiş politikalara ve mevzuata uygun olarak faaliyetlerin etkili, ekonomik ve verimli bir şekilde yürütülmesini, varlık ve kaynakların korunmasını, muhasebe kayıtlarının doğru ve tam olarak tutulmasını, mali bilgi ve yönetim bilgisinin zamanında ve güvenilir olarak üretilmesini sağlamak üzere Üniversitemiz tarafından oluşturulan organizasyon, yöntem, süreç ile iç denetimi kapsayan mali ve diğer kontroller bütünü, ön mali kontrol ise Üniversitemizin gelir, gider, varlık ve yükümlülüklerine ilişkin mali karar ve işlemlerinin; üniversite bütçesi, bütçe tertibi, kullanılabilir ödenek tutarı, finansman programı, merkezi yönetim bütçe kanunu ve diğer mali mevzuat hükümlerine uygunluğu ve kaynakların etkili, ekonomik ve verimli bir şekilde kullanılması yönlerinden yapılan kontrolü kapsamaktadır.

Maliye Bakanlığı Bütçe ve Mali Kontrol Genel Müdürlüğü tarafından hazırlanan ve Şubat 2009 da yürürlüğe giren Kamu İç Kontrol Standartları Uyum Eylem Planı Rehberi doğrultusunda iç kontrol sisteminin etkin bir şekilde kurulması ve uygulanmasının sağlanmasına yönelik çalışma grupları oluşturulmuştur. Üst Yönetici tarafından onaylanan Üniversitemiz “İç Kontrol Standartları İzleme ve Yönlendirme Kurulu” üyelerine *Üniversitemiz Eylem Planı Taslağı* Maliye Bakanlığına iletilmiştir.

II. AMAÇ VE HEDEFLER

A. İdarenin Amaç ve Hedefleri

STRATEJİK AMAÇ 1 Yönetim sistemlerinin yeniden yapılandırılması

STRATEJİ 1.1: Kalite Yönetim Sisteminin (KYS) kurulması

STRATEJİ 1.2 Kaynak Yönetiminin kurulması

STRATEJİ 1.3 Eğitim Yönetiminin kurulması

STRATEJİ 1.4 Araştırma Yönetiminin kurulması

STRATEJİ 1.5 Üniversitenin bilişim alt yapısının iyileştirilmesi ve bütünleşik bilişim sisteminin (BBS) kurulması

STRATEJİ 1.6 Personel Daire Başkanlığı'nın yeniden yapılandırılması

STRATEJİ 1.7 Öğrenci İşleri Daire Başkanlığı'nın yeniden yapılandırılması

STRATEJİ 1.8 Kurum Dışı İlişkiler Yönetiminin (KDİY) kurulması

STRATEJİ 1.9 Kurum kültürünün geliştirilmesi

STRATEJİ 1.10 Akademik ve idari personelin çalışma ortamlarının, donanımlarının ve mali kaynaklarının iyileştirilmesi

STRATEJİK AMAÇ 2 Eğitim-Öğretimi Sürekli İyileştirme Sisteminin Kurulması

STRATEJİ 2.1 Öğrencilerin/mezunların sorunlarının belirlendiği bir raporun hazırlanması ve memnuniyet artırıcı tedbirlerin öngörüldüğü Öğrenci Memnuniyetini Geliştirme Planının (MGP) hazırlanıp uygulamaya alınması

STRATEJİ 2.2 Akademik birimlerde izlenmekte olan eğitim programlarının iyileştirilmesi

STRATEJİ 2.3 Muğla Üniversitesi'ni seçen öğrenci niteliklerinin her yıl artırılması

STRATEJİ 2.4 Mezunların Üniversite ile iletişiminin ve ilişkisinin güçlendirilmesi

STRATEJİ 2.5 Öğretim elemanlarının eğitim gereksinimlerinin belirlenmesi ve sürekli karşılanmasının sağlanması

STRATEJİK AMAÇ 3 Araştırmayı Sürekli İyileştirme Sisteminin Kurulması

STRATEJİ 3.1 Araştırmaya yönelik teşvik sisteminin etkinleştirilmesi

STRATEJİ 3.2 Öğretim elemanlarına araştırma yapacak ortamların sağlanması

STRATEJİ 3.3 Uygulamalı çalışmaların sayıca ve nitelikçe artırılması

Muğla Üniversitesi 2010 Yılı İdare Faaliyet Raporu

STRATEJİ 3.4 Yetenekli Ar-Ge uzmanlarının Muğla Üniversitesine cezbedilmesi; Muğla Üniversitesinin doktora sonrası ve sabatikal (7. yıl izni) çalışmaları için cazibe merkezi olması

STRATEJİ 3.5 Inovasyon (yenilikçilik) kültürünün oluşturulması

STRATEJİ 3.6 Akademik personelin verdiği danışmanlık hizmetlerinin artırılması

STRATEJİK AMAÇ 4 Toplumla İlişkileri Sürekli İyileştirme Sisteminin Kurulması

STRATEJİ 4.1 Üniversitenin Muğla ili ve diğer dış paydaşlarına yönelik tanıtım çalışmalarının geliştirilmesi

STRATEJİ 4.2 Muğla ili paydaşları (mülki idare, yerel idare, meslek kuruluşları ve sektör işletmeleri v.b.) ile gerçekleştirilen çalışma ve iş birliği envanterinin çıkartılması

STRATEJİ 4.3 Muğla ili ve ilçelerinin öncelikli alanlarının tespiti, bu alanlardaki ortak çalışmaların çoğaltılması

STRATEJİ 4.4 Muğla iline yönelik GİRİŞİMCİLİK ARAŞTIRMA VE UYGULAMA MERKEZİ kurulması

STRATEJİ 4.5 Üniversitenin Eğitim-Öğretim Programlarının güncellenmesi ve sürekli eğitim konularında Muğla paydaşları ile iş birliğinin artırılması

STRATEJİ 4.6 Bölgenin öncelikli konularında paydaşlarla ortak projelerin gerçekleştirilmesi

STRATEJİ 4.7 Yükseköğrenim stratejilerine uyum sağlamak

STRATEJİ 4.8 Uluslararası Kurum ve Kuruluşlarla İşbirliğinin Geliştirilmesi

STRATEJİ 4.9 Medya ile ilişkilerin geliştirilmesi

STRATEJİ 4.10 Akademik Birimlerin ihtiyaç duyduğu kaynakların temini

STRATEJİ 4.11 Sanatsal, kültürel ve sportif etkinlikleri düzenleme organizasyonlarının iyileştirilmesi ve daha geniş bir kitleye yayılmasının sağlanması

STRATEJİ 4.12 Sanatsal, kültürel ve sportif alanda daha başarılı olmak

B. Temel Politikalar ve Öncelikler

Üniversitemizin temel politikaları şunlardır;

- Bilimsel araştırmaların desteklenmesinde bilime katkı sağlayacak, evrensel niteliğe sahip ve paydaşlara yararlı olacak bilgi ve teknoloji üretimini dikkate almak
- Eğitim-öğretimde evrensel standartların yerleşmesini ve benimsenmesini sağlamak. Bu amaçla yeni organizasyonel düzenlemeleri gerçekleştirmek.
- Muğla üniversitelilik bilincini yerleştirmek

Muğla Üniversitesi 2010 Yılı İdare Faaliyet Raporu

- Akademik ve idari personel atama ve yükseltmelerinde teşvik kriterlerini sürekli geliştirmek.
- Bölgenin tarihi, kültürel, çevresel ve doğal özelliklerinin korunması ve ön plana çıkarılmasına katkıda bulunmak ve bu yöndeki çalışmalarını desteklemek
- Katılımcı yönetim anlayışını benimsemek
- Başarılı öğrencileri teşvik etmek
- Yeni yatırımlarda hayırseverlerin desteğini almak
- Mezunlarla iletişim sürecini iyileştirmek ve bu alanda organizasyonel düzenlemeler yapmak

Kamu kaynaklarının kullanımı ve etkin mali yönetimi sistemi için önceliklerimiz

- Yükseköğretim Kurulu Başkanlığı Tarafından Hazırlanan “Türkiye’nin Yükseköğretim Stratejisi
- 9. Kalkınma Planı
- Orta Vadeli Program
- Orta Vadeli Mali Plan
- Politika ve Önceliklerin belirlenmesi
- Performansa dayalı çok yıllık bütçelemenin yapılması
- Kaynakların kullanımında; verimlilik, saydamlık, sürekli gelişim, katılımcılık, hesap verebilirlik, öngörülebilirlik, yerindelik, beyana güven ve hizmetten yararlananların ihtiyacına ve hizmetlerin sonucuna odaklılığı esas alan bir sistem geliştirilmesi
- Risk analizlerinin yapılarak etkin bir iç kontrol sisteminin geliştirilmesi
- Harcama sürecinde yetki-sorumluluk dengesinin kurulması
- Bilginin hızlı aktarılması ve tasnifinin yapılarak erişimini kolaylaştırmak için yönetim ve bilgi sistemlerinden yararlanılması
- Bilgi Toplumu Stratejisi ve Eki Eylem Planı,

III. FAALİYETLERE İLİŞKİN BİLGİ VE DEĞERLENDİRMELER

A. Mali Bilgiler

1. Bütçe Uygulama Sonuçları

1.1-Bütçe Giderleri

Tablo 59 Bütçe Giderleri

| EKONOMİK KOD | | BAŞLANGIÇ ÖDENEĞİ | SERBEST ÖDENEK | HARCANAN | KALAN |
|----------------|--|----------------------|----------------------|----------------------|---------------------|
| 01 | Personel Giderleri | 40.712.000,00 | 45.228.856,66 | 45.162.005,93 | 66.850,73 |
| 02 | Sosyal Güvenlik Kurumlarına Devlet Primi Giderleri | 7.696.000,00 | 7.930.414,00 | 7.906.405,07 | 24.008,93 |
| 03 | Mal ve Hizmet Alım Giderleri | 13.654.000,00 | 13.969.991,40 | 13.909.825,06 | 60.166,34 |
| 05 | Cari Transferler | 1.344.000,00 | 1.530.000,00 | 1.528.551,60 | 1.448,40 |
| 06 | Sermaye Giderleri | 24.240.000,00 | 19.669.263,00 | 17.065.660,16 | 2.603.602,84 |
| 07 | Sermaye Transferleri | 0,00 | 3.540.000,00 | 3.540.000,00 | 0,00 |
| Toplam: | | 87.646.000,00 | 91.868.525,06 | 89.112.447,82 | 2.756.077,24 |

Bütçe hedef ve gerçekleştirmeleri ile meydana gelen sapmaların nedenleri;

01-Personel Giderleri, 02-Sosyal Güvenlik Kurumlarına Devlet Primi Giderleri, 03-Mal ve Hizmet Alım Giderleri, 05-Cari Transferler ekonomik kodlarına 2010 yılı içinde diğer ekonomik kodlardan aktarma yapıldığı, öz gelirlerimizden ve Maliye Bakanlığının yedek ödenek tertiplerinden ödenek ilave edildiğinden yukarıdaki tabloda gösterilen başlangıç ödenekleri üzerinde gerçekleşme meydana gelmiştir. 2010 yılı yatırım programında yer alan Hastane İnşaatına başlanamadığından 06-Sermaye Giderleri ekonomik kodunda başlangıç ödeneğinin altında gerçekleşme meydana gelmiştir. 2010 yılında Teknolojik Araştırmalar ödenekleri 07-Sermaye Transferleri ekonomik kodu altında Bilimsel Araştırma Projeleri Koordinatörlüğü özel hesaplarına aktarılarak harcandığı için başlangıç ödeneği üzerinde ödenek ve harcama rakamları görülmektedir.

1.2-Bütçe Gelirleri

Tablo 60 Bütçe Gelirleri

| GELİR KODU | 2010 BÜTÇE TAHMİNİ | 2010 GERÇEKLEŞME TOPLAMI | GERÇEK. ORANI | % |
|------------------------------------|----------------------|--------------------------|---------------|-------------|
| 03- Teşebbüs ve Mülkiyet Gelirleri | 13.056.000,00 | 14.627.575,75 | | 12,03 |
| 04- Alınan Bağış ve Yardımlar | 74.518.000,00 | 78.851.338,96 | | 5,82 |
| 05- Diğer Gelirler | 72.000,00 | 590.366,78 | | 719,95 |
| Toplam: | 87.646.000,00 | 94.069.281,49 | | 7,33 |

Bütçe hedef ve gerçekleştirmeleri ile meydana gelen sapmaların nedenleri;

Üniversitemizde elde edilen öz gelirlerin önemli bir kısmını öğrenci katkı payları ve öğrencilerin yararlandığı kantin kafeterya gelirleri oluşturmaktadır. 2010 yılında tahmin

Muğla Üniversitesi 2010 Yılı İdare Faaliyet Raporu

edilenin üzerinde öğrenci kayıt yaptırdığından 03-Teşebbüs ve Mülkiyet Gelirleri ekonomik kodunda tahmini rakamın %12,03'ü oranında artış gerçekleşmiştir. 05-Diğer Gelirler ekonomik kodunda izlenen gelirler düzenli ve periyodik yapıda olmadığından, yapılan tahminlerin gerçekleşme yüzdesi düşük olmaktadır. 2010 yılında da 05-Diğer Gelirler ekonomik kodunda tahmin edilmeyen bir kaleme gelir gerçekleşmesi yaşandığından, tahmini rakamın %719,95'i oranında gerçekleşme meydana gelmiştir. 04-Alınan Bağış ve Yardımlar ekonomik kodu altında hazine yardımının dışında gelirimiz bulunmamaktadır. Hazine yardımı da kurumumuzun tasarrufu dışında Maliye Bakanlığı tarafından gönderilmektedir.

Tablo 61 2010 Mali Yılı Ekonomik Sınıflandırmaya Göre Ödenek ve Harcamalar

| EKONOMİK KOD | | BAŞLANGIÇ ÖDENEĞİ | SERBEST ÖDENEK | HARCANAN | KALAN |
|----------------------|---|----------------------|----------------------|----------------------|---------------------|
| Hazine Yardımı | 01-Personel Giderleri | 36.609.000,00 | 39.471.000,00 | 39.437.407,66 | 33.592,34 |
| | 02-Sosyal Güvenlik Kurumlarına Devlet Primi Giderleri | 7.469.000,00 | 7.758.582,00 | 7.734.577,43 | 24.004,57 |
| | 03-Mal ve Hizmet Alım Giderleri | 9.448.000,00 | 10.373.352,00 | 10.369.176,07 | 4.175,93 |
| | 05-Cari Transferler | 1.344.000,00 | 1.530.000,00 | 1.528.551,60 | 1.448,40 |
| | 06-Sermaye Giderleri | 19.740.000,00 | 16.240.000,00 | 16.239.495,93 | 504,07 |
| | 07-Sermaye Transferleri | 0,00 | 3.500.000,00 | 3.500.000,00 | 0,00 |
| | Toplam: | 74.610.000,00 | 78.872.934,00 | 78.809.208,69 | 63.725,31 |
| Öz Gelir | 01-Personel Giderleri | 4.103.000,00 | 5.757.856,66 | 5.724.598,27 | 33.258,39 |
| | 02-Sosyal Güvenlik Kurumlarına Devlet Primi Giderleri | 227.000,00 | 171.832,00 | 171.827,64 | 4,36 |
| | 03-Mal ve Hizmet Alım Giderleri | 4.206.000,00 | 3.596.639,40 | 3.540.648,99 | 55.990,41 |
| | 05-Cari Transferler | 0,00 | 0,00 | 0,00 | 0,00 |
| | 06-Sermaye Giderleri | 4.500.000,00 | 3.429.263,00 | 826.164,23 | 2.603.098,77 |
| | 07-Sermaye Transferleri | 0,00 | 40.000,00 | 40.000,00 | 0,00 |
| | Toplam: | 13.036.000,00 | 12.995.591,06 | 10.303.239,13 | 2.692.351,93 |
| Genel Toplam: | | 87.646.000,00 | 91.868.525,06 | 89.112.447,82 | 2.756.077,24 |

Şekil 7 Ekonomik Sınıflandırmaya Göre Giderlerin Gerçekleşme Oranları

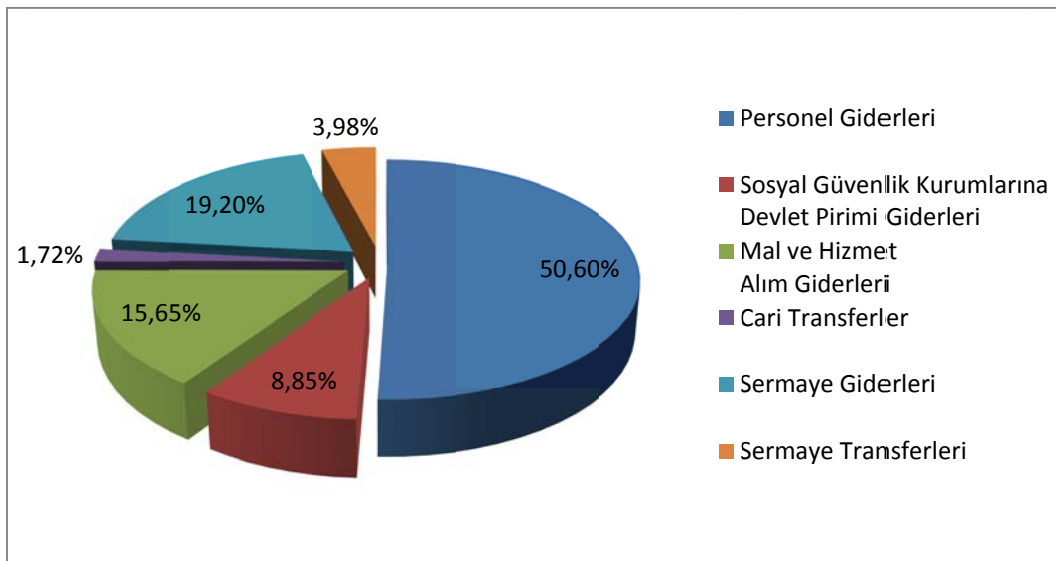

Muğla Üniversitesi 2010 Yılı İdare Faaliyet Raporu

Tablo 62 Fonksiyonel Sınıflandırmaya Göre 2010 Yılı Öz gelir Gerçekleşme Ve Harcama Durumu

| | Başlangıç Ödeneği 1 | Eklenen 2 | Toplam 3(1+2) | Serbest 4 | Harcama 5 | Kalan 6(4-5) | Gerçekleşen Gelir 7 | Kaydedilmeyen Gelir 8 | Devir 9(6+8) |
|---|---------------------------|---------------------|----------------------|----------------------|----------------------|---------------------|---------------------------|-----------------------------|---------------------|
| 01.3.9.06-Taşınmaz Mal Gelirleri ile Yürütülen Hizmetler | 261.000,00 | 98.100,00 | 359.100,00 | 211.500,00 | 211.377,61 | 122,39 | 657.029,59 | 444.302,60 | 444.424,99 |
| 09.4.1.07-İkinci Öğretim Gelirleri ile Yürütülen Hizmetler | 4.925.000,00 | 1.484.525,00 | 6.409.525,00 | 5.250.159,00 | 5.206.193,17 | 43.965,83 | 6.080.482,50 | 814.952,90 | 858.918,73 |
| 09.4.1.08-Yaz Okulu Gelirleri ile Yürütülen Hizmetler | 674.000,00 | 243.261,00 | 917.261,00 | 824.590,00 | 823.766,47 | 823,53 | 1.160.754,44 | 307.633,09 | 308.456,62 |
| 09.4.1.09-Tezsiz Yüksek Lisans Gelirleri ile Yürütülen Hizmetler | 42.000,00 | 0,00 | 42.000,00 | 8.464,00 | 8.463,76 | 0,24 | 180.760,00 | 172.296,00 | 172.296,24 |
| 09.4.1.11-Kurumlardan Alınan Şartlı Bağış ve Yardımlar | | 98.740,06 | 98.740,06 | 98.740,06 | 98.738,96 | 1,10 | 158.945,00 | 60.204,94 | 60.206,04 |
| 09.6.0.03-Öğrencilerin Beslenmesine İlişkin Giderler | 924.100,00 | 65.940,00 | 990.040,00 | 990.040,00 | 990.039,35 | 0,65 | 7.114.834,83 | 883.837,26 | 3.532.739,69 |
| 09.6.0.05-Öğrencilerin Sağlığına İlişkin Giderler | 31.500,00 | 130.362,00 | 161.862,00 | 143.362,00 | 137.849,39 | 5.512,61 | | | |
| 09.6.0.06-Öğrencilerin Kültürel ve Sportif Faaliyetlerine İlişkin Giderler | 587.400,00 | 7.284,00 | 594.684,00 | 478.929,00 | 457.928,08 | 21.000,92 | | | |
| 09.6.0.07-Öğrencilerin Diğer Giderleri | 5.551.000,00 | 316.699,00 | 5.867.699,00 | 4.949.807,00 | 2.328.882,34 | 2.620.924,66 | | | |
| 09.8.8.01-Bilimsel ve Teknolojik Araştırma Hizmetleri | 40.000,00 | | 40.000,00 | 40.000,00 | 40.000,00 | 0,00 | 24.081,17 | -15.918,83 | -15.918,83 |
| Genel Toplam | 13.036.000,00 | 2.444.911,06 | 15.480.911,06 | 12.995.591,06 | 10.303.239,13 | 2.692.351,93 | 15.376.887,53 | 2.667.307,96 | 5.361.123,48 |

Muğla Üniversitesi 2010 Yılı İdare Faaliyet Raporu

Şekil 8 Fonksiyonel Sınıflandırmaya Göre Özgelir Gerçekleşme Durumu

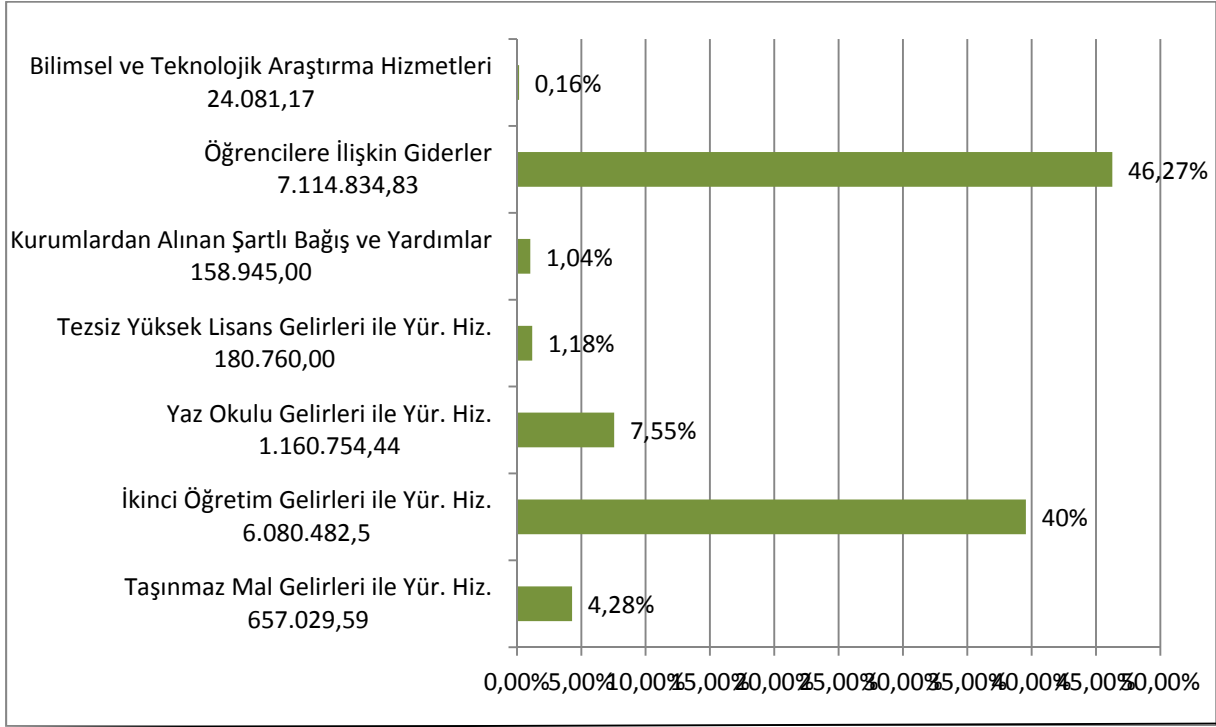

2. Temel Mali Tablolara İlişkin Açıklamalar

Tablo 61’de Üniversitemize 2010 yılında ekonomik sınıflandırmaya göre tahsis edilen ödenek ve harcamalar, gelir kaynağına göre hazine yardımı ve öz gelir ayırımında görülmektedir.

Tabloda da görüldüğü üzere hazine yardımı olarak tahsis edilen 74.610.000,00 TL başlangıç ödeneğine 4.234.600,00 TL ödenek ilavesiyle 78.844.600,00 TL’ye ulaşan serbest ödeneğin %99,96’sına karşılık gelen 78.809.208,69 TL’si harcanmıştır.

Aynı şekilde, 13.036.000,00 TL olan öz gelir başlangıç ödeneğine, gelir fazlası karşılığı ve likit karşılığı olarak toplam 2.416.577,06 TL ödenek ilavesiyle 15.452.577,06 TL’ye ulaşan ödeneğin, ihtiyaçlarımız doğrultusunda 12.995.591,06 TL’si Dairemizce serbest bırakılmış olup, bu miktarın %79,28’ine karşılık gelen 10.303.239,13 TL’si harcanmıştır.

Tablo 62’de Üniversitemizin 2010 yılı gelirlerinin fonksiyonel sınıflandırma bazında gerçekleşme ve bu gelirlerden yapılan harcama ve 2011 yılına devreden likit miktarları görülmektedir.

Buna göre, 13.036.000,00 TL olan öz gelir başlangıç ödeneğine, gelir fazlası karşılığı ve likit karşılığı olarak toplam 2.444.911,06 TL ödenek ilavesiyle 15.480.911,06 TL’ye ulaşan ödeneğin, ihtiyaçlarımız doğrultusunda 12.595.591,06 TL’si Dairemizce serbest bırakılmış olup, bu miktarın %79,28’ine karşılık gelen 10.303.239,13 TL’si harcanmıştır. Gelir gerçekleştirmelerine bakacak olursak, 2010 yılında 15.376.887,53 TL öz gelir elde ettiğimiz, 2009 yılından devreden likitten kaydı yapılan 444.911,06 TL de dahil olmak üzere 12.995.591,06 TL ödeneğin ihtiyaçlar doğrultusunda kaydının yapıldığı, bu miktarın harcanmayan kısmı olan 2.692.351,93 TL ve ödenek kaydı yapılmayan 2.667.307,96 TL ile birlikte 5.361.123,48 TL’nin 2011 yılına likit olarak devredildiği görülmektedir.

Muğla Üniversitesi 2010 Yılı İdare Faaliyet Raporu

3. Mali Denetim Sonuçları

Üniversitemiz 2010 yılı denetimi henüz yapılmamıştır.

B. Performans Bilgileri

1. Faaliyet ve Proje Bilgileri

1.1 Faaliyet Bilgileri

Üniversitemiz 2009-2010 eğitim öğretim yılında tüm akademik birimleri olarak gerçekleşen bilimsel faaliyet bilgileri faaliyet türlerine göre Tablo 63’de ayrıntılı olarak verilmektedir.

Tablo 63 Faaliyet Bilgileri (2010)

| Faaliyet Türü | Sempozyum ve Kongre | | Konferans | | Panel | Seminer | Açık Oturum | Söyleşi | Tiyatro | Konser | Sergi | Turnuva | Teknik Gezi | Eğitim Semineri | Toplam |
|---------------------------|---------------------|-----------|-----------|-----------|-----------|-----------|-------------|-----------|----------|----------|-----------|-----------|-------------|-----------------|------------|
| | Ul. Ar. | Ul. Ar. | Ul. Ar. | Ul. Ar. | | | | | | | | | | | |
| | Ad. | Ad. | Ad. | Ad. | | | | | | | | | | | |
| Fakülteler | 41 | 62 | 26 | 16 | 21 | 22 | 0 | 8 | 4 | 7 | 53 | 2 | 41 | 10 | 313 |
| Enstitüler | 0 | 0 | 0 | 0 | 0 | 2 | 0 | 0 | 0 | 0 | 0 | 0 | 0 | 0 | 2 |
| Yüksekokullar | 15 | 14 | 19 | 1 | 2 | 15 | 0 | 0 | 0 | 0 | 0 | 0 | 2 | 13 | 81 |
| Meslek Yüksekokulları | 8 | 1 | 40 | 0 | 4 | 9 | 0 | 3 | 1 | 1 | 18 | 10 | 36 | 24 | 155 |
| Rektörlüğe Bağlı Birimler | 1 | | | | | | | 1 | | | | | | | 2 |
| Araştırma Merkezleri | | | 1 | | | | | | | | | | | 1 | 2 |
| TOPLAM | 65 | 77 | 86 | 17 | 27 | 46 | 0 | 12 | 5 | 8 | 71 | 12 | 79 | 48 | 553 |

Akademik birimlerden fakülte düzeyinde gerçekleşen bilimsel faaliyet sayısı toplam 313 iken bu sayının 103’ü sempozyum, 42’si ise konferans niteliğindedir. Ayrıca fakülte faaliyetleri içerisinde 22 seminer, 21 panel, 53 sergi ile 41 teknik gezi en kapsamlı faaliyet sayısını oluşturmaktadır. Yüksekokullarda bilimsel faaliyet sayısı 81 iken bu sayının 29’u sempozyum ve 20’si konferans niteliğindedir. Toplam 155 faaliyet gerçekleştiren meslek yüksekokullarında ise yoğunluğun 40 ulusal konferans, 36 teknik gezi, 24 eğitim semineri, 18 sergi ile dağılım gösterdiği izlenmektedir. Üniversitemiz toplamında faaliyet türlerine göre gerçekleşen tüm bilimsel aktiviteler ise 553 adettir.

1.2. Yayınlarla İlgili Faaliyet Bilgileri

Akademik birimler olarak Üniversitemizde 2009–2010 eğitim öğretim yılında indekslere giren yayın türlerine ait sayısal değerler Tablo 64’de verilmektedir.

Muğla Üniversitesi 2010 Yılı İdare Faaliyet Raporu

Tablo 64 Yayınlarla İlgili Faaliyet Bilgileri

| Birimler | Yayın Türü | | | | | Toplam |
|--------------------------|----------------------|---------------|-----------------------|----------------|-----------|------------|
| | Uluslar Arası Makale | Ulusal Makale | Uluslar Arası Bildiri | Ulusal Bildiri | Kitap | |
| Bölüm/Prog. | Ad. | Ad. | Ad. | Ad. | Ad. | |
| Fakülteler | 197 | 83 | 157 | 108 | 42 | 587 |
| Yüksekokullar | 37 | 37 | 62 | 45 | 11 | 192 |
| Meslek Yüksekokulları | 18 | 23 | 20 | 28 | 1 | 90 |
| Mantar Araştırma Merkezi | 1 | 1 | | | | 2 |
| TOPLAM | 253 | 144 | 239 | 181 | 54 | 871 |

Fakülteler düzeyinde indekslere giren yayın sayısı 587 iken bunun 197'si uluslar arası makale, 157'si uluslar arası bildiri, 83'ü ulusal makale/bildiri ve 42'si kitap niteliğindedir. Yüksekokullar düzeyinde indekse giren yayın sayısı Üniversitemiz toplam yayın sayısı içerisinde %22,05'i iken meslek yüksekokullarında bu görünüm %10,3'lere kadar düşmektedir.

1.3. Üniversiteler Arasında Yapılan İkili Anlaşmalar

Üniversitemizin eğitim öğretim faaliyetlerinin yürütülmesinde öğrenci ve personel amaçlı diğer üniversitelerle gerçekleştirdiği ikili anlaşmalara ait bilgiler ise Tablo 65'dedir.

Tablo 65 Üniversiteler Arasında Yapılan İkili Anlaşmalar

| Üniversite Adı | Anlaşmanın İçeriği |
|--|--|
| Brno University of Technology (Çek Cumhuriyeti) | Erasmus Öğrenci/Personel Hareketliliği |
| Carl von Ossietzky Universität Oldenburg (Almanya) | Erasmus Öğrenci/Personel Hareketliliği |
| Ecole Supérieure du Bois (Fransa) | Erasmus Öğrenci/Personel Hareketliliği |
| Escuela de Arte y Superior de Diseño (İspanya) | Erasmus Öğrenci/Personel Hareketliliği |
| Fakulteta za Komercialne in Poslovne Vede (Slovenya) | Erasmus Öğrenci/Personel Hareketliliği |
| Gmünd University of Education (Almanya) | Erasmus Öğrenci/Personel Hareketliliği |
| Gottfried Wilhelm Leibniz Universität Hannover (Almanya) | Erasmus Öğrenci/Personel Hareketliliği |
| HAMK University of Applied Sciences (Finlandiya) | Erasmus Öğrenci/Personel Hareketliliği |
| Hogeschool van Arnhem en Nijmegen (Holanda) | Erasmus Öğrenci/Personel Hareketliliği |
| INALCO (Fransa) | Erasmus Öğrenci/Personel Hareketliliği |
| Institute of Aquaculture (Yunanistan) | Erasmus Öğrenci/Personel Hareketliliği |
| Instituto Politécnico de Leiria (Portekiz) | Erasmus Öğrenci/Personel Hareketliliği |
| Instituto Politécnico do Porto (Portekiz) | Erasmus Öğrenci/Personel Hareketliliği |
| International University College (IUC) (Bulgaristan) | Erasmus Öğrenci/Personel Hareketliliği |
| ITM College (Avusturya) | Erasmus Öğrenci/Personel Hareketliliği |
| Joanneum University of Applied Sciences (Avusturya) | Erasmus Öğrenci/Personel Hareketliliği |
| Johannes Gutenberg University of Mainz (Almanya) | Erasmus Öğrenci/Personel Hareketliliği |
| Karoly Robert College (Macaristan) | Erasmus Öğrenci/Personel Hareketliliği |
| Katholieke Universiteit Leuven (Belçika) | Erasmus Öğrenci/Personel Hareketliliği |
| Kazimierz Wielki University in Bydgoszcz (Polonya) | Erasmus Öğrenci/Personel Hareketliliği |
| Kodolanyi Janos University College (Macaristan) | Erasmus Öğrenci/Personel Hareketliliği |
| M. Orłowicz College of Tourism and Recreation (Polonya) | Erasmus Öğrenci/Personel Hareketliliği |
| Mendel University in Brno (Çek Cumhuriyeti) | Erasmus Öğrenci/Personel Hareketliliği |
| National Sports Academy Vassil Levski (Bulgaristan) | Erasmus Öğrenci/Personel Hareketliliği |
| Obuda University (Macaristan) | Erasmus Öğrenci/Personel Hareketliliği |
| Opole University (Polonya) | Erasmus Öğrenci/Personel Hareketliliği |
| Rezekne Augustskola (Letonya) | Erasmus Öğrenci/Personel Hareketliliği |

Muğla Üniversitesi 2010 Yılı İdare Faaliyet Raporu

| Üniversite Adı | Anlaşmanın İçeriği |
|--|--|
| Ruhr-Universität Bochum (Almanya) | Erasmus Öğrenci/Personel Hareketliliği |
| Salzburg University of Applied Sciences (Avusturya) | Erasmus Öğrenci/Personel Hareketliliği |
| Siauliai University (Litvanya) | Erasmus Öğrenci/Personel Hareketliliği |
| Szent Istvan University (Macaristan) | Erasmus Öğrenci/Personel Hareketliliği |
| Tampere University of Applied Sciences (TAMK) (Finlandiya) | Erasmus Öğrenci/Personel Hareketliliği |
| Technische Fachhochschule Wildau (Almanya) | Erasmus Öğrenci/Personel Hareketliliği |
| Universidade do Minho (Portekiz) | Erasmus Öğrenci/Personel Hareketliliği |
| Universitat Autònoma de Barcelona (İspanya) | Erasmus Öğrenci/Personel Hareketliliği |
| Universität Duisburg-Essen (Almanya) | Erasmus Öğrenci/Personel Hareketliliği |
| Universität Paderborn (Almanya) | Erasmus Öğrenci/Personel Hareketliliği |
| Université Strasbourg (Fransa) | Erasmus Öğrenci/Personel Hareketliliği |
| University of Aegean (Yunanistan) | Erasmus Öğrenci/Personel Hareketliliği |
| University of Algarve (Portekiz) | Erasmus Öğrenci/Personel Hareketliliği |
| University of Aveiro (Portekiz) | Erasmus Öğrenci/Personel Hareketliliği |
| University of Crete (Yunanistan) | Erasmus Öğrenci/Personel Hareketliliği |
| University of Economics in Bratislava (Slovakya) | Erasmus Öğrenci/Personel Hareketliliği |
| University of Forestry (Bulgaristan) | Erasmus Öğrenci/Personel Hareketliliği |
| University of Gdansk (Polonya) | Erasmus Öğrenci/Personel Hareketliliği |
| University of Hradec Kralove (Çek Cumhuriyeti) | Erasmus Öğrenci/Personel Hareketliliği |
| University of Huelva (İspanya) | Erasmus Öğrenci/Personel Hareketliliği |
| University of Maria Curie-Skłodowska (Polonya) | Erasmus Öğrenci/Personel Hareketliliği |
| University of Pannonia (Macaristan) | Erasmus Öğrenci/Personel Hareketliliği |
| University of Szeged (Macaristan) | Erasmus Öğrenci/Personel Hareketliliği |
| University of Technology and Life Sciences (Polonya) | Erasmus Öğrenci/Personel Hareketliliği |
| University of Thessaly (Yunanistan) | Erasmus Öğrenci/Personel Hareketliliği |
| Univerzita degli Studi di Catania (İtalya) | Erasmus Öğrenci/Personel Hareketliliği |
| Uppsala University (İsveç) | Erasmus Öğrenci/Personel Hareketliliği |
| VSB-Technical University of Ostrava (Çek Cumhuriyeti) | Erasmus Öğrenci/Personel Hareketliliği |
| Warsaw University of Technology (Polonya) | Erasmus Öğrenci/Personel Hareketliliği |
| West Pomeranian University of Technology (Polonya) | Erasmus Öğrenci/Personel Hareketliliği |

Tablo 66 Uluslar arası İlişkiler Koordinatörlüğü 2006-2010 Öğrenci-Akademisyen Değişimi

| Akademik Yıl | Giden Öğrenci | Giden Akademisyen | Gelen Öğrenci | Gelen Akademisyen |
|---------------|---------------|-------------------|---------------|-------------------|
| 2006-2007 | 55 | 6 | 17 | 5 |
| 2007-2008 | 78 | 16 | 17 | 11 |
| 2008-2009 | 77 | 19 | 22 | 10 |
| 2009-2010 | 81 | 14 | 20 | 16 |
| TOPLAM | 291 | 55 | 76 | 42 |

Muğla Üniversitesi 2010 Yılı İdare Faaliyet Raporu

Tablo 67 Uluslar arası İlişkiler Koordinatörlüğü İkili Anlaşma Sayıları

| İkili Anlaşma Yararlanıcısı Birim | İkili Anlaşma Sayısı |
|---|----------------------|
| Edebiyat Fakültesi | 8 |
| Eğitim Fakültesi | 10 |
| Fen Fakültesi | 13 |
| Güzel Sanatlar Fakültesi | 1 |
| İktisadi ve İdari Bilimler Fakültesi | 18 |
| Mühendislik Fakültesi | 9 |
| Su Ürünleri Fakültesi | 2 |
| Teknik Eğitim Fakültesi | 8 |
| Beden Eğitimi ve Spor Yüksekokulu | 2 |
| Sağlık Yüksekokulu | 2 |
| Turizm İşletmeciliği ve Otelcilik Yüksekokulu | 16 |
| TOPLAM | 89 |

Tablo 68 Erasmus Kapsamında Gelen Öğrenciler (2006-2010)

| Dönem | 2006-2007 | 2007-2008 | 2008-2009 | 2009-2010 |
|---------------|---|--|--|--|
| Ülkeler | Fransa Macaristan Polonya Slovakya | Almanya Çek Cumhuriyeti Fransa Macaristan Slovakya | Almanya Avusturya Çek Cumhuriyeti Fransa Macaristan Polonya | Almanya Avusturya Çek Cumhuriyeti Fransa Macaristan Polonya |
| Toplam | 17 | 17 | 23 | 21 |

2009-2010 eğitim öğretim yılı ile başlayan, ülkemizdeki yükseköğretim kurumları arasında öğrenci ve öğretim üyesi değişimini esas alan ve YÖK tarafından koordine edilen Farabi Değişim Programı ile ilgili detaylı bilgiler Tablo 69’da verilmektedir.

Tablo 69 Uluslararası İlişkiler Koordinatörlüğü Farabi Genel Değerlendirme Tablosu

| Dönem | 2009-2010 Güz | 2009-2010 Bahar | 2010-2011 Güz | 2010-2011 Bahar |
|----------------------------|---------------|-----------------|---------------|-----------------|
| Gelen öğrenci sayısı | 1 | 2 | 8 | 4 |
| Giden öğrenci sayısı | - | 10 | 34 | 28 |
| Giden öğretim üyesi sayısı | - | - | - | - |
| Gelen öğretim üyesi sayısı | - | - | 1 | - |
| Protokol sayısı | 33 | 42 | 49 | 53 |
| TOPLAM | 10.100 | 11.530 | 89.350 | 41.000 |

Muğla Üniversitesi 2010 Yılı İdare Faaliyet Raporu

1.4 Proje Bilgileri

2009-2010 eğitim-öğretim yılında önceki yıllardan devreden proje sayıları dâhil, alınan tüm proje yürütücü ve bu projelerde görev alan sayısı Tablo 70’de görülmektedir.

Tablo 70 2010 Yılı Muğla Üniversitesi Devam Eden Projeler

| Proje Kurumları Proje Alanları | Bilimsel Araştırmalar Projeleri | | | Devlet Planlama Teşkilatı | | | TÜBİTAK | | | Avrupa Birliği Projeleri | | |
|--|---------------------------------|-----------------|------------|---------------------------|-----------------|------------|--------------|-----------------|------------|--------------------------|-----------------|------------|
| | Proje Sayısı | Yürütücü Sayısı | Görev Alan | Proje Sayısı | Yürütücü Sayısı | Görev Alan | Proje Sayısı | Yürütücü Sayısı | Görev Alan | Proje Sayısı | Yürütücü Sayısı | Görev Alan |
| Sosyal | | | | | | | | | | | | |
| Sosyoloji Bölümü | 1 | 1 | 1 | | | | 1 | 1 | | | | |
| Arkeoloji Bölümü | | | | | | | 3 | 3 | | | | |
| Türk Dili Bölümü | 1 | 1 | 1 | | | | | | | | | |
| Eğitim Bölümü | 2 | 2 | 4 | | | | | | | | | |
| Edebiyat Bölümü | | | | | | | | | | | | |
| BESYO | 1 | 1 | 1 | | | | | | | | | |
| Teknik | | | | | | | | | | | | |
| İktisat | | | | | | | 2 | 2 | | | | |
| Biyoloji Bölümü | 6 | 6 | 11 | | | | 7 | 7 | | | | 6 |
| Kimya Bölümü | 6 | 6 | 8 | | | | 7 | 7 | | | | 6 |
| Fizik Bölümü | 1 | 1 | 1 | | | | 2 | 2 | | | | 1 |
| Su Ürünleri Bölümü | 4 | 4 | 6 | | | | 2 | 2 | | | | 4 |
| Mühendislik Bölümü | 2 | 2 | 6 | | | | 2 | 2 | | | | 2 |
| Teknik Eğitim Fakültesi | | | | | | | 1 | 1 | | | | |
| Sağlık MYO | | | | | | | | | | | | |
| İstatistik bölümü | | | | | | | 1 | 1 | | | | |
| Çevre Bilimleri | | | | | | | | | | | | |
| Hayatboyu Öğrenme Programı Erasmus Hareketlilik Faaliyeti (2008-2009) | | | | | | | | | | 1 | 1 | 4 |
| Hayatboyu Öğrenme Programı Erasmus Hareketlilik Faaliyeti (2009-2010) | | | | | | | | | | 1 | 1 | 4 |
| Ambulatuvar Psikiyatrik Bakım Hizmeti Sunanların İleri Eğitimi Projesi (2007-2009) | | | | | | | | | | 1 | 1 | 3 |
| Distance Learning for Apprentices (2008-2010) | | | | | | | | | | 1 | 1 | 3 |
| TrainerGuide - a web tool for in-company trainers (2008-2010) | | | | | | | | | | 1 | 1 | 3 |
| TOPLAM | 44 | 44 | 68 | 1 | 1 | 28 | 28 | 28 | | 5 | 5 | 13 |

Tablo 70’den de görüleceği üzere 44 adet Bilimsel Araştırmalar projeleri, 1 adet Devlet Planlama Teşkilatı projesi, 28 adet TÜBİTAK projesi ve 5 adet Avrupa Birliği projesi yürütülmektedir.

Muğla Üniversitesi 2010 Yılı İdare Faaliyet Raporu

Sosyal, Kültürel, Sanatsal ve Sportif Etkinlikler

2010 yılında da öğrencilerimize yönelik olarak gerçekleştirmiş olduğumuz ve ayrıca üniversite olarak iştirak etmiş olduğumuz sosyal, kültürel, sanatsal ve sportif etkinliklerde sayı ve katılım açısından yoğun bir dönem yaşanmıştır. Sıtkı Koçman Günleri, Nevruz Bayramı Kutlamaları, Bahar Şenliği, Atatürk'e Saygı Gençlik Yol Koşusu, Sıtkı Koçman Kupası ve Rektörlük Kupası Spor Turnuvaları gibi geleneksel hale gelmiş olan etkinliklerimiz başarılı geçmiştir.

2010 yılı içinde toplam 259 adet faaliyet gerçekleştirilmiştir. Bu faaliyetlerden 159 adedinin tüm alt yapısı ve organizasyonu Dairemiz tarafından; 100 adedi de Üniversitemiz birimleri tarafından organize edilmiş ve Dairemiz tarafından destek verilmiştir.

Tablo 71 Sağlık Kültür ve Spor Daire Başkanlığı Tarafından Gerçekleştirilen Etkinlikler

| SIRA NO | GERÇEKLEŞTİRİLEN ETKİNLİKLER | | | |
|---------|--|-----|----------|--------|
| | TÜRÜ | SKS | BİRİMLER | TOPLAM |
| 1 | Sempozyum | - | 1 | 1 |
| 2 | Çalıştay | - | - | - |
| 3 | Konferans | 14 | 33 | 47 |
| 4 | Panel | 4 | 12 | 16 |
| 5 | Seminer | 3 | 9 | 12 |
| 6 | Forum | - | - | - |
| 7 | Söyleşi | 5 | 5 | 10 |
| 8 | Münazara | - | - | - |
| 9 | Bilgilendirme ve Tanıtım Toplantısı | - | 6 | 6 |
| 10 | Anma Programı | 1 | 1 | 2 |
| 11 | Fuar | - | - | - |
| 12 | İmza Günü | - | - | - |
| 13 | Konser | 21 | 2 | 23 |
| 14 | Dinleti (Müzik, Öykü, Şiir) | - | 4 | 4 |
| 15 | Film Gösterimi | 7 | - | 7 |
| 16 | Slayt Gösterimi | - | - | - |
| 17 | Gösteri (Halkoyunları, Dans, Modern Dans, Bale, Semâ vb.) | 10 | 1 | 11 |
| 18 | Tiyatro | 12 | 5 | 17 |
| 19 | Sergi | 9 | 10 | 19 |
| 20 | Sportif Faaliyet (Turnuva, Yarışma, Serbest Zaman Faaliyeti vb) | 5 | 1 | 6 |
| 21 | Diğer (Eğlence, Çay - DJ Partisi, TV Yayını, Törenler, Ziyaretler, vb.) | 42 | 8 | 50 |
| 22 | Diğer Kurum ve Kuruluşların Düzenlediği Sosyal, Kültürel, Sanatsal, Bilimsel ve Sportif Etkinliklerine Katılım | 26 | - | 26 |

Muğla Üniversitesi 2010 Yılı İdare Faaliyet Raporu

| | | | | |
|--------------------|----------|------------|------------|------------|
| 23 | Kongre | - | 2 | 2 |
| 24 | Kurultay | - | - | - |
| T O P L A M | | 159 | 100 | 259 |

Sağlık Kültür ve Spor Daire Başkanlığı'nın; spor, spor tesisleri, kültür, sanat ve sosyal hizmetler alanındaki faaliyetleri başlıklar altında aşağıda değerlendirilmiş ve detaylandırılmıştır.

Spor Hizmetleri

Komplekslerinden arınmış, uyumlu, dinamik, sağlıklı ve daha üretken bireylerin yetişmesinde sporun olumlu katkılarından hareketle Üniversitemiz öğrencilerinin ve çalışanlarının beden sağlıklarını korumak ve geliştirmek, onlara disiplin ve çalışma alışkanlığı kazandırmak, spora karşı ilgilerini artırmak, enerjilerini bu olumlu yöne doğru yöneltmek, boş zamanlarını ilgi duydukları spor dalında ya da dallarında çalışarak değerlendirmelerine imkan sağlamak amacıyla hazırlanan programlarla gerek üniversiteiçi gerekse üniversitelerarası çeşitli sportif aktiviteler yapılmıştır.

Gerçekleştirilen etkinliklerden özellikle spor turnuvaları müsabakalarının sağlıklı bir şekilde yürütülebilmesi amacıyla Kurumumuz dışından gözlemci, hakem vb. personel görevlendirilmiş ve bu personele 2010 Mali Yılı Bütçemizin Sağlık Kültür ve Spor Daire Başkanlığı ödeneğinin ilgili tertiplerinden ücretleri ödenmiştir.

Kurumiçi düzenlediğimiz organizasyonlarda ödenen gözlemci, hakem vb. personel giderlerinin yanı sıra il merkezimiz dışından turnuvalara katılan yüksekokullarımızın takımlarında görevli idareci, antrenör ve sporcu öğrencilere ulaşımının sağlanabilmesi amacıyla harcırah ödemesi yapılmıştır. 2010 yılı içinde tüm fakülte ve yüksekokullarımızın ihtiyaç duyduğu spor araç ve gereçleri ile tekstil grubu malzemeleri talepleri doğrultusunda Üniversitemiz Bütçesi içinde Sağlık Kültür ve Spor Daire Başkanlığımıza ayrılan ödenekten satın alınarak taşınır işlem fişi karşılığında okullarımıza dağıtımını tamamlanmıştır.

Üniversitemiz Senatosunun 11.04.2007 tarih ve 371 sayılı Kararı ile kabul edilen **Muğla Üniversitesi Spor Tesisleri İşletme Yönergesinin 2. maddesi** gereği bu hizmetler 2007 – 2008 eğitim ve öğretim yılından itibaren **Spor Tesisleri İşletme Koordinatörlüğü** tarafından yerine getirilmiştir.

Rektörlük Kupası Spor Turnuvaları

Her yıl geleneksel olarak düzenlemekte olduğumuz Rektörlük Kupası Spor Turnuvalarının onaltıncısı, turnuva programında yer alan basketbol, futbol, voleybol ve ferdi branşlarda yapılmıştır. 30 Aralık 2009 tarihinde başlatılmış ve 28 Nisan 2010 tarihinde sonuçlandırılmıştır. Bilek güreşi, masa tenisi, satranç ve tavla branşlarında ferdi müsabakalar gerçekleştirilmiştir.

Spor Tesisleri İşletme Koordinatörlüğünce düzenlenen Üniversitemizin 16. Rektörlük Kupası müsabakaları, ferdi branşlarda elemantasyon, diğer branşlarda da tek devreli lig usulüyle spor müsabakaları düzenlenmiştir. Müsabakalara 83 takım ile 1216 sporcu ve idareci katılmış olup; Takımlarımıza ve sporcularımıza ödülleri, 25 Mayıs 2010 tarihinde Atatürk Kültür Merkezi'nde düzenlenen bir törenle dağıtılmıştır.

Muğla Üniversitesi 2010 Yılı İdare Faaliyet Raporu

Tablo 72 2010 Yılı Rektörlük Kupası Spor Turnuvalarına İlişkin Detaylı Bilgiler

| BRANŞLAR | TAKIM SAYISI | | SPORCU SAYISI | | MÜSABAKA SAYISI |
|-------------------------|--------------|-----------|---------------|-------------|-----------------|
| | BAYAN | ERKEK | BAYAN | ERKEK | BAYAN ERKEK |
| BASKETBOL (Öğrenci) | 6 | 15 | 72 | 180 | 35 |
| BİLEK GÜREŞİ (Öğrenci) | | | 32 * | | 20 |
| BİLEK GÜREŞİ (Personel) | | | | 8 | 4 |
| FUTBOL (Öğrenci) | | 18 | | 396 | 40 |
| MASA TENİSİ (Öğrenci) | | | 130 * | | 60 |
| MASA TENİSİ (Personel) | | | 18 * | | 14 |
| SATRANÇ (Öğrenci) | | | 70 * | | 110 |
| TAVLA (Öğrenci) | | | 55 * | | 47* |
| TAVLA (Personel) | | | 8 * | | *17 |
| VOLEYBOL (Öğrenci) | 11 | 13 | 132 | 156 | 48 |
| VOLEYBOL (Personel) | | | | | |
| TOPLAM | 17 | 46 | 204 | 1053 | 412 |
| | 63 | | 1257 | | 412 |

(*) Turnuvalarında Bayan ve Erkek ayrımı yapılmadığından sporcu ve müsabaka sayıları Toplam sayıya ilave edilmiştir.

Üniversitelerarası Spor Karşılaşmaları

Kurumiçi düzenlemiş olduğumuz sportif etkinliklerin yanı sıra Üniversitemiz Spor Takımları, Başbakanlık Gençlik ve Spor Genel Müdürlüğü Türkiye Üniversite Sporları Federasyonu Başkanlığının 2010 yılı faaliyet programı gereği Ülkemizin çeşitli illerinde, değişik zaman dilimleri içinde düzenlediği yarışmalara katılan takımlar ve başarıları aşağıda belirtilmiştir.

Üniversitemiz Sıtkı Koçman Spor Tesisleri, Gençlik Spor İl Müdürlüğü bünyesinde bulunan spor kulüpleri, diğer kurum ve kuruluşların sporsal faaliyetlerine de cevap vermektedir. Üniversitelerarası organizasyonlara katılan takımlarımız seyahatlerini Üniversitemiz araçları ile gerçekleştirmiştir. Ancak, gerek araç tahsis programının yoğunluğu, gerekse ulaşımın gerçekleştirileceği merkezin uzak olması ve takımda görevlendirilmiş antrenör, idareci ve sporcu sayısının az olması nedeniyle bazı takımlarımız seyahatlerini şehirlerarası otobüs firmaları aracılığıyla gerçekleştirmiştir. Takımlarımızın müsabaka merkezlerindeki konaklama tesislerinin seçiminde temizlik, hijyen ve servis hizmetlerinin kalitesine ve ayrıca bütçe imkanlarımıza dikkat edilmiş olup, genellikle 3 yıldızlı tesisler tercih edilmiştir. Personelimiz ve Üniversitemiz dışından gelenlere verilen spor hizmetleri,

Muğla Üniversitesi 2010 Yılı İdare Faaliyet Raporu

Spor Tesisleri İşletme Koordinatörlüğünce zamanında ve eksiksiz olarak verilmeye çalışılmış ve başarılı olunmuştur.

Tablo 73-2010 Yılı Muğla Üniversitesi Spor Takımlarının Katıldığı Üniversitelerarası Organizasyonlar ve Kazandığı Dereceleri

| MÜSABAKA ADI | YAPILDIĞI YER | DERECESİ | TARİH/SAYI | ANTRENÖR |
|--------------|---------------|----------------|------------|-----------------------|
| HALKOYUNLARI | BALIKESİR | | 13 | AHMET ELMASTAŞ |
| TENİS | ANTALYA | | 8 | ŞENOL YANAR |
| CİMNASTİK | DENİZLİ | TÜRKİYE 2.LİĞİ | 13 | HAKAN ÜNAL B.ALTAY |
| MASA TENİSİ | BURSA | TÜRKİYE 3.LÜĞÜ | 10 | MEHMET GÖKGEDİK |
| ORYANTİRING | YOZGAT | | 6 | SÜMMANİ EKİCİ |
| DAĞCILIK | K.MARAŞ | | 1 | |
| HENTBOL(Bn) | İSTANBUL | | 14 | SEVİL YILDIRIM |
| TAİ-BOKS | KÜTAHYA | TÜRKİYE 1.LİĞİ | 3 | |
| ATLETİZM | DENİZLİ | | 11 | KAMİL ÇETİN |
| DANS | İSTANBUL | TÜRKİYE 2.LİĞİ | 9 | SEVİL YILDIRIM |
| TAEK-WONDO | ORDU | | 10 | MEHMET GÖKGEDİK |
| HENTBOL | KASTAMONU | | 18 | ERCAN ZORBA |
| KROS | KÜTAHYA | | 11 | KAMİL ÇETİN |
| HALKOYUNLARI | URFA | | 11 | AHMET ELMASTAŞ |

Muğla Üniversitesi 2010 Yılı İdare Faaliyet Raporu

| | | | | |
|---------------------|----------------------|-----------------|-------------------|-----------------------|
| FUTSAL(Bn) | ÇANAKKALE | | 12 | KEMAL GÖRAL |
| VOLEYBOL | ANTALYA | | 12 | AYDIN ÇELEBİ |
| MÜSABAKA ADI | YAPILDIĞI YER | DERECESİ | TARİH/SAYI | ANTRENÖR |
| BOKS | ELAZIĞ | TÜRKİYE 2.LİĞİ | 8 | MEHMET GÖKGEDİK |
| FUTSAL(Erk) | DENİZLİ | | 14 | KEMAL GÖRAL |
| FUTBOL | ESKİŞEHİR | | 22 | HACALET MOLLAOĞULLARI |
| BADMİNTON | BURDUR | | 8 | ALİ AĞILÖNÜ |
| PLAJ HENTBOLÜ | KÖYCEĞİZ | TÜRKİYE 3.LÜĞÜ | 18 | ERCAN ZORBA |
| DAĞCILIK | MERSİN | | 1 | |
| ATLETİZM | DENİZLİ | | 11 | KAMİL ÇETİN |

Spor Tesisleri

Üniversitede sportif etkinlikler sadece performans artırıcı, yarışma sporu olmayıp, aynı zamanda bir rekreasyon faaliyetidir. Bu anlamda Üniversitemiz Spor Tesisleri maksimum seviyede kullanıma açık olarak, sınırlı eleman sayısına rağmen öğrencilerimize ve çalışanlarımıza hizmet vermiştir. Ayrıca tesislerimizde çeşitli branşlarda (halk oyunları, modern dans, latin dansları vb.) eğitim çalışmaları düzenlenmiştir.

Aşağıdaki tabloda, Üniversitemiz Spor Tesisleri ile ilgili detaylı bilgiler yer almaktadır.

Tablo 74 Spor Tesisleri ile İlgili Detaylı Bilgiler

| Tesisin Adı | Tesis ile İlgili Açıklamalar |
|------------------------------------|--|
| Sıtkı Koçman Spor Tesisleri | Tesis içerisinde bulunan spor alanlarının dışında Protokol Salonunun, yönetim biriminin, soyunma odalarının (6 adet), depoların, katin ve kafeteryanın yer aldığı bir komplekstir. Tesisimiz hafta içi 08:00 – 22:00 saatleri arasında açık olup, gerektiğinde hafta sonu ve resmi tatil günlerinde de hizmet vermektedir. |
| ➤ 1 Adet Müsabaka Salonu | 2250 seyirci kapasitesine ve çift skorboarda sahip olan salonumuz yıl boyunca hizmet vermektedir. Spor salonumuz, yoğunlukla Üniversitemiz Ortak Zorunlu Seçmeli Beden Eğitimi ve Spor dersleri ile Beden Eğitimi ve Spor Yüksekokulu ve Eğitim Fakültesi müfredat programında yer alan derslerin uygulamalarında kullanılmıştır. Tesisimizde, üniversitemiz takımları, fakülte ve yüksekokullarımız takımlarının antrenmanlarının yanında Personelimizin de spor yapmalarına, Türk Halk Dansları Topluluğu çalışmaları ve diğer öğrenci topluluklarının faaliyetlerini sürdürmelerine imkan sağlanmaktadır. Salonumuz Üniversite içi ve Üniversitelerarası organizasyonlarda da kullanılmakta olup, müsait olması durumunda |

Muğla Üniversitesi 2010 Yılı İdare Faaliyet Raporu

| | |
|--|--|
| | İlimizdeki, kulüplerin antrenman ve müsabakalarına, federasyon organizasyonlarına da tahsis edilmektedir. |
| Tesisin Adı | Tesis ile İlgili Açıklamalar |
| ➤ <i>Masa Tensi Salonu</i> | 2009 yılında yoğunlukla Üniversitemiz Ortak Zorunlu Seçmeli Beden Eğitimi ve Spor dersleri ile Beden Eğitimi ve Spor Yüksekokulu ve Eğitim Fakültesi müfredat programında yer alan derslerin uygulamalarında kullanılmıştır. Mevcut 4 adet müsabaka masası ile ayrıca Üniversitemiz öğrencileri ile personelimize hizmet vermektedir. |
| ➤ <i>Aerobik – Step ve Jimnastik Salonu</i> | 2009 yılında yoğunlukla Üniversitemiz Ortak Zorunlu Seçmeli Beden Eğitimi ve Spor dersleri ve Türk Halk Dansları Toplumumuzun çalışmalarını için kullanılmıştır. Üniversitemiz öğrencileri ve personelinin aerobik – step çalışmaları yönündeki talepleri de karşılamaktadır. |
| ➤ <i>Güç Geliştirme Salonu</i> | Üniversitemiz takımlarında görev alan sporcu öğrencilerimiz ile fakülte ve yüksekokullarımızın öğrencilerinin ve personelimizin fiziksel güçlerinin ve dayanıklılıklarının artırılması yönündeki çalışmalarda kullanılmak üzere hazırlanmış olan salonumuz haftanın 7 günü 09:00 – 21:00 saatleri arasında hizmet vermektedir. |
| ➤ <i>Yüzme Havuzu</i> | 25×12,5 m. ölçülerine ve 5 kulvara sahip, ısıtma sistemi mevcut olan yüzme havuzumuz, Beden Eğitimi ve Spor Yüksekokulu müfredat programında yer alan yüzme dersinin uygulama çalışmalarında kullanılmakta olup, düzenlenmiş olan program çerçevesinde akademik ve idari personelimiz ile öğrencilerimizin yanı sıra Muğla halkına yıl boyunca haftanın 7 günü 09:00 – 21:00 saatleri arasında hizmet vermektedir. |
| Muğla Üniversitesi Stadyumu | 3000 kişi kapasiteli tribüne ve gece aydınlatma sistemine sahip tesisimiz; 1 kafeterya, 4 yönetim ofisi, 8 adet soyunma odası, duş ve wc, 2 adet depo, FIFA onaylı suni çim zeminli futbol sahası ve IAAF onaylı 8 + 1 kulvardan oluşan tartan zeminli atletizm pistinden oluşmaktadır. Tesisimiz, 2007 yılında yoğunlukla Üniversitemiz Ortak Zorunlu Seçmeli Beden Eğitimi ve Spor dersleri ile Beden Eğitimi ve Spor Yüksekokulunun müfredat programında yer alan futbol ve atletizm derslerinin uygulama çalışmalarının yapılabilmesi için kullanılmıştır. Üniversitemiz takımlarının yanı sıra, fakülte ve yüksekokullarımızın futbol takımları antrenmanlarını ve müsabakalarını bu sahada yapmışlardır. Ayrıca tesisimiz Üniversite içi organizasyonlarda kullanılmasının yanında öğrenci ve mensuplarımızın da spor yapmalarına imkan sağlamaktadır. |
| Muğla Üniversitesi Açık Spor Tesisleri | Üniversitemiz öğrencilerinin spor yapma ihtiyaçlarının karşılanması amacıyla işletilmekte olan tesisimizde 1 adet kum saha ve 4 adet tenis kortu bulunmaktadır. |
| ➤ <i>1 Adet Kum Saha</i> | Plaj Voleybolu, Plaj Hentbolu ve Plaj Futbolu müsabakalarının yapılabilmesi için oluşturulan sahada yıl içinde turnuvalar düzenlenmektedir. |
| ➤ <i>4 Adet Tenis Kortu</i> | Kortlarımız şu anda müsabaka ve antrenmanlar için kullanıma hazır durumda olup, Beden Eğitimi ve Spor Yüksekokulumuzun müfredat programında yer alan tenis derslerinin uygulama çalışmalarında kullanılmaktadır. Ayrıca kortlar, çeşitli sosyal, kültürel faaliyetlerin gerçekleştirilebileceği çok amaçlı alan olarak düzenlenmiştir. |
| ➤ <i>Koşu Parkuru</i> | Yerleşkemiz içinde Sıtkı Koçman Vakfı Lojmanları arkasında bulunan koşu parkurumuz, öğrencilerimiz ve personelimizin doğal ortamda spor yapmaları için hazırlanmıştır. Zeminini özel kiremit tozu ile kaplıdır. Ücretsiz olarak herkesin kullanımına açıktır. |
| Muğla Üniversitesi Spor Salonu | Yaklaşık 300 seyirci kapasitesine sahip olan salonumuz Beden Eğitimi ve Spor Yüksekokulu müfredat programının uygulanmasında, ihtiyaç duyulduğu hallerde Üniversite içi ve Üniversitelerarası sportif organizasyonlarda kullanılmaktadır. |
| Beden Eğitimi ve Spor Yüksekokulu Açık Spor Tesisleri | Üniversitemiz öğrencilerinin spor yapma ihtiyaçlarının karşılanması amacıyla kullanılmaktadır. |
| ➤ <i>2 Adet Tenis Kortu</i> | |
| ➤ <i>2 Adet Basketbol ve Voleybol Sahası</i> | |
| ➤ <i>1 Adet Badminton Sahası</i> ➤ <i>Atma ve Atlama sahaları</i> | |

Kültürel ve Sanatsal Etkinlikler

Muğla Üniversitesi 2010 Yılı İdare Faaliyet Raporu

Üniversitemizde öğrenimlerini sürdürmekte olan öğrencilerimizin ders dışı zamanlarını en verimli bir şekilde değerlendirmelerini, kültürel ve sanatsal faaliyetlere katılmalarını, kendi kimliklerini ve kişiliklerini ön plana çıkarmalarını sağlamak; dinlenme ve eğlenme alışkanlığı kazanmalarına yardımcı olmak amacıyla Dairemiz bünyesinde demokratik esaslar çerçevesinde çeşitli öğrenci toplulukları kurulmuş ve çeşitli eğitim ve gelişim kursları düzenlenmiştir.

Üniversite içi düzenlenen ve üniversiteler arası iştirak edilen kültürel ve sanatsal faaliyetler genel hatlarıyla tarih sırasına göre aşağıda belirtilmiştir.

Müzik Çalışmaları ve Konserler

Üniversitemiz öğrencilerinin katılımıyla çeşitli müzik türlerinde (Folk, Pop, Rock, Caz, Türk Sanat Müziği, Türk Halk Müziği vb.) oluşturulan topluluklara gerek kampüsümüz içinde, gerekse çevre ilçelerdeki yüksekokullarımızda öğrencilerimize konser vermeleri ortamı yaratılmış ve her türlü teknik cihaz ve ulaşım desteği sağlanmıştır.

2010 yılında Sağlık Kültür ve Spor Daire Başkanlığı tarafından 21 Konser ve düzenlenmiş ve Sağlık Kültür ve Spor Daire Başkanlığının desteğiyle birimler tarafından 2 konser ve 4 dinleti düzenlenmiştir.

Tiyatro Çalışmaları ve Gösterimler

Çalışmalarına her yıl yaklaşık 60 öğrencinin katıldığı, oyunculuk eğitiminin yanı sıra kostüm, sahne tasarımı, diksiyon vb. eğitim çalışmalarını da yürüten Tiyatro Topluluğumuz bulunmaktadır. Sağlık Kültür ve Spor Daire Başkanlığı bünyesinde yürütülen tiyatro çalışmalarının yanı sıra diğer üniversitelerin tiyatro toplulukları ile amatör ve profesyonel topluluklara Üniversitemiz tesislerinde oyun sahneleme imkânları yaratılmıştır.

2010 yılında Sağlık Kültür ve Spor Daire Başkanlığı tarafından 12 tiyatro ve 7 gösterim düzenlenmiş ve Sağlık Kültür ve Spor Daire Başkanlığının desteğiyle birimler tarafından 5 tiyatro gerçekleştirilmiştir.

Bahar Şenliği Etkinlikleri

Muğla Üniversitesi 16. Bahar Şenliği 10 –14 Mayıs 2010 tarihleri arasında gerçekleştirilmiş olup, şenlik kapsamında tiyatro, konser, film gösterimi, söyleşi, opera, bale vb. olmak üzere 13 etkinlik düzenlenmiştir.

Tablo 75 Muğla Üniversitesi 15. Bahar Şenliği Etkinlikleri

| TARİH | ETKİNLİK ADI | YER | AÇIKLAMA |
|------------------|------------------|-----------------------------|--|
| 09-12 Mayıs 2010 | Fotoğraf Sergisi | Sıtkı Koçman Öğrenci Sarayı | 16. Bahar Şenliği kapsamında, Tahir UZUN tarafından gerçekleştirilmiştir. |
| 10 Mayıs 2010 | Şenlik Korteji | Muğla | Akyol Pazaryerinden başlayarak Cumhuriyet Meydanına kadar davul – zurna eşliğinde yapılan yürüyüşe Üniversitemiz mensupları, Muğla İli Protokol mensupları, Üniversitemiz Fakülte ve Yüksekokulları, Öğrenci Konseyi, Öğrenci Toplulukları, ayrıca davetli Üniversitelerin öğrencileri ve idarecileri katılmıştır. |

Muğla Üniversitesi 2010 Yılı İdare Faaliyet Raporu

| | | | |
|---------------|---|--------------|---|
| 10 Mayıs 2010 | Açılış Konuşmaları | AKM Önü | 16. Bahar Şenliği kapsamında gerçekleştirilmiştir. |
| 10 Mayıs 2010 | İkram | AKM Önü | 16. Bahar Şenliği etkinliklerinin açılışı esnasında katılan tüm konuklara kumanya, meyve suyu ve tatlı ikram edilmiştir. |
| 10 Mayıs 2010 | Şenlik Halayı | AKM Önü | 16. Bahar Şenliği etkinlikleri kapsamında Muğla Üniversitesi Türk Halk Dansları Topluluğu Gösterisi gerçekleştirilmiştir. |
| 10 Mayıs 2010 | Konser “Grup Handikap” | AKM Önü | 16. Bahar Şenliği kapsamında gerçekleştirilmiştir |
| 10 Mayıs 2010 | Konser “Grup Carnivora” | AKM Önü | 16. Bahar Şenliği kapsamında gerçekleştirilmiştir. |
| 10 Mayıs 2010 | Konser “Grup Soyut” | AKM Önü | 16. Bahar Şenliği kapsamında gerçekleştirilmiştir. |
| 10 Mayıs 2010 | Dans Gösterisi “Anadolu’dan Esintiler” | AKM A Salonu | 16. Bahar Şenliği kapsamında, Dokuz Eylül Üniversitesi Halk Dansları Topluluğu tarafından gerçekleştirilmiştir. |
| 11 Mayıs 2010 | Konser “Grup Wrath” | AKM Önü | 16. Bahar Şenliği kapsamında gerçekleştirilmiştir. |
| 11 Mayıs 2010 | Konser “Grup Rude” | AKM Önü | 16. Bahar Şenliği kapsamında gerçekleştirilmiştir. |
| 11 Mayıs 2010 | “Gençlik Konseri” | AKM Önü | 16. Bahar Şenliği kapsamında, Eğitim Fakültesi Güzel Sanatlar Bölümü Müzik Eğitimi Anabilim Dalı tarafından gerçekleştirilmiştir. |
| 11 Mayıs 2010 | Dans Gösterisi “Latin Dansları Gecesi” | AKM Önü | 16. Bahar Şenliği kapsamında, Üniversitemiz Eşli Danslar Topluluğu ile diğer Üniversitelerin Dans Toplulukları tarafından gerçekleştirilmiştir. |

Sıtkı Koçman Günleri Etkinlikleri

Geleneksel olarak her yıl düzenlediğimiz Sıtkı Koçman Günleri’nin sekizincisi 8 – 12 Kasım 2010 tarihleri arasında gerçekleştirilmiştir. Sıtkı Koçman Günleri – 2010 etkinlikleri kapsamında konferans, sergi, panel, film gösterimi, tiyatro, belgesel, ödül töreni vb. etkinlikler düzenlenmiştir.

Tablo 76 Sıtkı Koçman Günleri Etkinlikleri

| TARİH | ETKİNLİK ADI | YER | AÇIKLAMA |
|-----------------|---|-----------------------------|---|
| 8-12 Kasım 2010 | Sergi “Aspat projesi Sergisi” | AKM Fuaye | Üniversitemiz Fen Edebiyat Fakültesi Arkeoloji Bölümü tarafından düzenlenmiştir. |
| 8-12 Kasım 2010 | Sergi “Mobilya ve Dekorasyon Ürünleri Sergisi” | Sıtkı Koçman Öğrenci Sarayı | Üniversitemiz Teknik Eğitim Fakültesi Mobilya ve Dekorasyon Bölümü tarafından düzenlenmiştir. |
| 8-10 Kasım 2010 | Sergi “El Sanatları ve Milas Motifleri Sergisi” | AKM Fuaye | Üniversitemiz Milas Sıtkı Koçman MYO Teknik Programlar Bölümü tarafından düzenlenmiştir. |
| 8-12 Kasım 2010 | Sergi “Gökova Pedallarının Altında 4.Buluşması Fotoğraf Sergisi” | Sıtkı Koçman Öğrenci Sarayı | Üniversitemiz Bisiklet Topluluğu tarafından düzenlenmiştir. |
| 9 Kasım 2010 | Açılış ve Temel Atma Töreni | ALM Binası | ALM II.Etap İnşaatı Temel Atma Töreni ve Araştırma Laboratuvarları Merkezi Binası Açılış Töreni düzenlenmiştir. |
| 9 Kasım 2010 | Ödül Töreni “Spor Turnuvaları Ödül Töreni” | AKM Fuaye | Üniversitemiz Sağlık Kültür ve Spor Dairesi Başkanlığı tarafından düzenlenmiştir. |

Muğla Üniversitesi 2010 Yılı İdare Faaliyet Raporu

| | | | |
|------------------|---|---|---|
| 9 Kasım 2010 | Ödül Töreni “Fahri Doktora Ödül Töreni” | AKM | Üniversitemiz Sağlık Kültür ve Spor Dairesi Başkanlığı tarafından düzenlenmiştir. |
| 9 Kasım 2010 | Film Gösterimi “Türk Dünyasından (Kazak,Kırgız,Özbek) | Ömer Köse Salonu | Üniversitemiz Fen Edebiyat Fakültesi Çağdaş Türk Lehçeleri ve Edebiyatı Bölümü tarafından düzenlenmiştir. |
| 9 Kasım 2010 | Konferans “Muğla’nın Sözlü Kültür Zenginlikleri” | Ömer Köse Salonu | Üniversitemiz Fen Edebiyat Fakültesi Türk Dili ve Edebiyatı Bölümü tarafından düzenlenmiştir. |
| 9 Kasım 2010 | Âşıklar Şenliği “Türk Halk Müziği” | AKM | Üniversitemiz Sağlık Kültür ve Spor Dairesi Başkanlığı ve Fen Edebiyat Fakültesi Çağdaş Türk Lehçeleri ve Edebiyatı Bölümü tarafından düzenlenmiştir. |
| 10-12 Kasım 2010 | Açık Kapı Bilgilendirme Günleri | Rektörlük Binası | Üniversitemiz Uluslararası İlişkiler Koordinatörlüğü tarafından düzenlenmiştir. |
| 10 Kasım 2010 | Müzikli Oyun “Carmen Carmen’dir” | AKM | İzmir Devlet Opera ve Balesi tarafından gerçekleştirilmiştir. |
| 11 Kasım 2010 | Panel “Koçman’ı Anmak” | AKM | Üniversitemiz Sağlık Kültür ve Spor Dairesi Başkanlığı tarafından düzenlenmiştir. |
| 11 Kasım 2010 | Belgesel “Cumhuriyet’in Kanatlarında Bir Girişimci” | AKM | Üniversitemiz Sağlık Kültür ve Spor Dairesi Başkanlığı tarafından düzenlenmiştir. |
| 11 Kasım 2010 | Konferans “Viral Pazarlama” | Milas Sıtkı Koçman MYO Konferans Salonu | Milas Sıtkı Koçman MYO İktisadi ve İdari Programlar Bölümü tarafından düzenlenmiştir. |
| 11 Kasım 2010 | Konferans “Bankacılık Sektöründeki Son Düzenlemeler” | Milas Sıtkı Koçman MYO Konferans Salonu | Milas Sıtkı Koçman MYO İktisadi ve İdari Programlar Bölümü tarafından düzenlenmiştir. |
| 7 Kasım 2010 | Doğa Yürüyüşü | Köyceğiz Toparlar Köyü | Üniversitemiz Beden Eğitimi ve Spor Yüksekokulu tarafından düzenlenmiştir. |
| 08-12 Kasım 2010 | ASPAT Projesi Sergisi | FEF | Üniversitemiz Fen- Edebiyat Fakültesi Arkeoloji Bölümü tarafından gerçekleştirilmiştir. |
| 08-12 Kasım 2010 | Sergi ve Ürün Satışı “Mobilya ve Dekorasyon Ürünleri Teşhir ve Satışı” | Sıtkı Koçman Öğrenci Sarayı | Üniversitemiz Teknik Eğitim Fakültesi Mobilya ve Dekorasyon Eğitimi Bölümü tarafından gerçekleştirilmiştir. |
| 20-21 Kasım 2010 | “Basketbol Aday Hakem Kursu” | Ahmet Altıntaş Salonu | Gençlik ve Spor İl Müdürlüğü tarafından düzenlenmiştir. |
| 22 Kasım 2010 | Toplantı “Basketbol Hakem Toplantısı” | AKM C Salonu | Muğla Valiliği Gençlik ve Spor İl Müdürlüğü tarafından düzenlenmiştir. |
| 23 Kasım 2010 | Belgesel Gösterimi “Bilim Tarihi Dersi” | Ahmet Altıntaş Salonu | Üniversitemiz Felsefe Topluluğu tarafından düzenlenmiştir. |
| 25 Kasım 2010 | Tiyatro “Çok Bilen Çok Yanılır” | AKM | İzmir Devlet Tiyatrosu ve SAĞLIK Kültür ve Spor Dairesi işbirliği ile gerçekleştirilmiştir. |
| 25 Kasım 2010 | Tanıtım Çalışması Work&Travel Programı | Kampüs | ADVİS Akademik Danışmanlık Anonim Şti. tarafından yapılmıştır. |
| 25 Kasım 2010 | Konferans “Sinerjiturk Türk’ün Gelecek Tasarımı” | AKM | Üniversitemiz Sağlık Kültür ve Spor Dairesi Başkanlığı tarafından düzenlenmiştir. |
| 25 Kasım 2010 | Panel “21.YY.’da Sokratesçi Aydınlanma” | FEF Amfisi | Üniversitemiz Sağlık Kültür ve Spor Dairesi Başkanlığı ve Felsefe Topluluğu işbirliği ile düzenlenmiştir. |
| 25-26 Kasım 2010 | “Reklam Oburları Kampüste” | AKM C Salonu | RTN Reklam Org.Tur.Tic.Ltd.Şti. tarafından gerçekleştirilmiştir. |

Muğla Üniversitesi 2010 Yılı İdare Faaliyet Raporu

| | | | |
|-------------------|--|------------------------------|--|
| 2 Aralık 2010 | Konferans “Özürülüler Günü Etkinliği” | AKM | Üniversitemiz Sağlık Kültür ve Spor Dairesi Başkanlığı tarafından düzenlenmiştir. Konuşmacılar: Ankara Üniversitesi Öğr.Gör. Prof.Dr. Bülbin SUCUOĞLU ve Dr. Melek SABUNCUOĞLU, Gökhan ŞEN, Olcay GERÇEK |
| 07 Aralık 2010 | Tiyatro “Haraşo Hayatlar” | AKM | Adım Tiyatro tarafından sahnelenmiştir. |
| 07-10 Aralık 2010 | “Sosyoloji Günleri Etkinliği” | ANKARA | Üniversitemizi temsilen Sosyoloji Bölümü 2 öğrencimiz katılmıştır. |
| 08 Aralık 2010 | Tanıtım Çalışması | TIYO | Ukla Eğitim Danışmanlığı tarafından yapılmıştır. |
| 10 Aralık 2010 | Toplantı “İş Sağlığı ve İş Güvenliği” | AKM Fethiye Salonu | Muğla Öz-Orman İş Sendikası tarafından düzenlenmiştir. |
| 12 Aralık 2010 | Teknik Gezi “Türkiye Uğur Böcekleri Projesi 2010-2011 Dönemi Uğur Böceklerine Eğitimcinin Eğitimi Programı” | Antalya | Akdeniz Üniversitesi tarafından düzenlenmiş olup, Üniversitemizi temsilen Teknoloji Topluluğu Araştırma Görevlisi Uğur BEKÇİBAŞI katılmıştır. |
| 15 Aralık 2010 | Tiyatro “Aşk Heryerde” | AKM | Erlar Sanat Org. Duru Tiyatrosu ve Emre KINAY, Pelin KÖRMÜKÇÜ, Sait GENAY, Bahar YANILMAZ, Cem YANILMAZ tarafından sahnelenmiştir. |
| 16 Aralık 2010 | Stand Çalışması “25. Dünya Üniversiteler Kış Oyunları” | Karya Kapı Kafeterya Karşısı | 25. Dünya Üniversiteler Kış Oyunları tarafından yapılmıştır. |
| 24 Aralık 2010 | Tiyatro “Bir Yaz Gecesi Rüyası” | AKM B Salonu | Muğla Valiliği Gençlik ve Spor İl Müdürlüğü Gençlik Merkezi tarafından sahnelenmiştir. |
| 18-26 Aralık 2010 | Teorik Ders “Vücut Geliştirme ve Fitness I. Kademe Yardımcı Antrenör Yetiştirme Kursu” | AKM D Salonu | Muğla Valiliği Gençlik ve Spor İl Müdürlüğü tarafından düzenlenmiştir. |
| 29 Aralık 2010 | Stand-Up Gösterisi “Alpay ERDEM” | AKM B Salonu | Hakan KARADENİZ tarafından düzenlenmiştir. |

Çanakkale Deniz Zaferi ve Şehitleri Anma Günü

Çanakkale Deniz Zaferi'nin 95. Yıldönümü Kutlamaları ve Şehitleri Anma Günü etkinlikleri kapsamında 18 Mart 2010 tarihleri arasında aşağıdaki etkinlikler düzenlenmiştir.

Tablo 77 Çanakkale Deniz Zaferi ve Şehitleri Anma Günü Etkinlikleri

| TARİH | ETKİNLİK ADI | YER | AÇIKLAMA |
|--------------|---|-----------------------------|---|
| 18 Mart 2010 | Film Gösterimi “Gelibolu” | AKM B Salonu | SKS Dairesi Başkanlığı tarafından gerçekleştirilmiştir. |
| 18 Mart 2010 | “Çanakkale Deniz Zaferinin 95. Yıldönümü” | Çanakkale | Üniversitemizi temsilen 1 öğrencimiz katılmıştır. |
| 18 Mart 2010 | Fotoğraf Sergisi “Çanakkale” | Sıtkı Koçman Öğrenci Sarayı | SKS Dairesi Başkanlığı tarafından gerçekleştirilmiştir. |

Sergiler

Muğla Üniversitesi 2010 Yılı İdare Faaliyet Raporu

Üniversitemizde her yıl geleneksel olarak düzenlenen Bahar Şenliği, Sıtkı Koçman Günleri, Atatürk'ü Anma Günü, Çanakkale Zaferi ve Şehitleri Anma Günü gibi etkinlikler kapsamında öğretim elemanlarımızın ve öğrencilerimizin çalışmalarının yanı sıra diğer kurum ve kuruluşlar ile sanatçıların eserlerini sergileme imkanları yaratılmıştır. Yıl içinde fotoğraf, resim, el sanatları, takı ve tasarım, grafik, mobilya ve dekorasyon, dergi ve gazete kapakları, mezuniyet sergisi vb. eserlerden oluşan toplam 19 sergi açılmıştır.

Diğer Etkinlikler

Yukarıda başlıklar halinde bilgilerini verdiğimiz, üniversitemiz tarafından artık geleneksel olarak her yıl düzenlenen etkinliklerin yanı sıra diğer etkinlikler kapsamında yıl içinde gerek tüm alt yapısı ve organizasyonu Sağlık Kültür ve Spor Daire Başkanlığı tarafından gerçekleştirilen; gerekse üniversitemizin diğer birimleri tarafından organizasyonu yapılmış ve Sağlık Kültür ve Spor Daire Başkanlığınca destek verilmiş 322 adet etkinlik düzenlenmiştir.

Bu etkinliklere ilişkin detaylı bilgiler aşağıdaki tablolarda verilmiştir.

Tablo 78 2010 Yılında Sağlık, Kültür ve Spor Daire Başkanlığı Tarafından Gerçekleştirilen Diğer Etkinlikler ve Katılım Sağlanan Etkinlikler İle İlgili Bilgiler

| TARİH | ETKİNLİK ADI | YER | AÇIKLAMA |
|------------------|--|-------------------------------|--|
| 04 Ocak 2010 | “İSO 9001 2008,İSO 14001 2004 ve İSO 18001 2005 Genel Eğitimleri ve İç Tetkik Eğitimleri” | AKM B Salonu | NB Grup İletişim Danış. Ltd.Şti. tarafından gerçekleştirilmiştir. |
| 05 Ocak 2010 | Konferans “Türkiye-Avrupa Birliği İlişkileri Nereye Gidiyor: Sorunlar, Fırsatlar ve Projeler” | AKM B Salonu | TÜSİAD AB Temsilcisi Bahadır KALEAĞZI tarafından düzenlenmiştir. |
| 11 Ocak 2010 | “Kan Bağışı Kampanyası” | TİYO | Türkiye Kızılay Derneği Marmaris Kan Bağışı Derneği tarafından düzenlenmiştir. |
| 15 Ocak 2010 | Seminer “CMK Eğitim Semineri” | AKM | Muğla Barosu Başkanlığı tarafından düzenlenmiştir. |
| 05 Şubat 2010 | “Valilik Kupası Satranç Turnuvası” | Mavi Çatı Öğrenci Kafeteryası | Muğla Valiliği Gençlik ve Spor İl Müdürlüğü tarafından düzenlenmiştir. |
| 15 Şubat 2010 | Tiyatro “Rezervuar Kanişleri” | AKM A Salonu | İzmir Devlet Tiyatrosu tarafından sahnelenmiştir. |
| 15 Şubat 2010 | “Genç Girişimci Geliştirme Programı” | Ahmet Altıntaş Salonu | KOSGEB tarafından düzenlenmiştir. |
| 18-21 Şubat 2010 | “15. Gençlik Konseyi” | Sakarya | Sakarya Üniversitesi tarafından gerçekleştirilmiş olup, Üniversitemiz Toplum Gönüllüleri Topluluğu üyesi 3 öğrencimiz katılmıştır. |
| 23 Şubat 2010 | Seminer “İş ve Özel Hayatımızda Başarının Gücü Beden Dili: Dikkat Vücudumuz Konuşuyor” | AKM B Salonu | SKS Dairesi Başkanlığı tarafından düzenlenmiş olup, Nural YILDIZ konuşmacı olarak katılmıştır. |
| 23 Şubat 2010 | Konser | AKM A Salonu | SKS Dairesi Başkanlığı tarafından düzenlenmiş olup, |

Muğla Üniversitesi 2010 Yılı İdare Faaliyet Raporu

| | | | |
|-----------------|--|------------------------------------|---|
| | “Akdeniz” | | Piyanist Tuluyhan UĞURLU tarafından gerçekleştirilmiştir. |
| 01 Mart 2010 | Bale “Bale Tango” | AKM | SKS Dairesi Başkanlığı ve Ankara Devlet Opera ve Balesi işbirliği ile gerçekleştirilmiştir. |
| 03 Mart 2010 | “Tıp Haftası Etkinlikleri İçinde Briç Turnuvası” | Mavi Çatı Öğrenci Kafeteryası | Türk Tabipleri Birliği Muğla Tabip Odası tarafından düzenlenmiştir. |
| 04 Mart 2010 | “Umut Asil Konseri” | AKM | SKS Dairesi Başkanlığı tarafından düzenlenmiştir. |
| 08 Mart 2010 | “Avrupa Birliği Kültür Haftası Çerçevesinde Okuma Etkinliği ve 6. Alp&Caz Konseri” | AKM B Salonu | Goethe Enstitüsü Claudia Hahn Raabe tarafından gerçekleştirilmiştir. |
| 09 Mart 2010 | Konferans “Tasarım, Yeni Malzemeler ve Yeni Üretim Yöntemleri” | Ahmet Altıntaş Konferans Salonu | Üniversitemiz Tasarımcılar Topluluğu tarafından düzenlenmiştir. |
| 11-13 Mart 2010 | “Educatürk Eğitim Fuarı” | İzmir | Üniversitemizi temsilen 2 öğrencimiz katılmıştır. |
| 11-14 Mart 2010 | “3. Güneş Enerjisi ve Teknolojileri Fuarı” | İstanbul Fuar Merkezi | Üniversitemizi temsilen 1 öğrencimiz katılmıştır. |
| 12 Mart 2010 | Müzikal Gösteri “Bir Tenör Aranıyor” | AKM A Salonu | SKS Dairesi Başkanlığı ve İzmir Devlet Opera ve Balesi işbirliği ile gerçekleştirilmiştir. |
| 15 Mart 2010 | “Türkiye Sosyoloji Öğrencileri 2. Temsilciler Toplantısı” | Van | Üniversitemizi temsilen Sosyoloji Topluluğu üyesi 2 öğrencimiz katılmıştır. |
| 15-19 Mart 2010 | “Fortis Bank Stand Çalışması” | SKÖS-Karya Kapı | Fortis Bank tarafından yapılmıştır. |
| 16 Mart 2010 | “CNN Türk Sınav Günlüğü Programı” | AKM | Çekim Yapmak Üzere Kıvanç GÜLMEZ ve Kameraman İsmail HACİYEV davetli olarak katılmışlardır. |
| 17 Mart 2010 | Stand Çalışması “Vodafone Markası” | Kampüs | Bağımız Pazarlama Ltd.Şti. tarafından yapılmıştır. |
| 17-19 Mart 2010 | “I. Olağan Genel Kurul Toplantısı” | İstanbul | Bilkent Üniversitesi tarafından düzenlenmiş olup, Üniversitemizi temsilen Öğrenci Konseyi Başkanı Serdar ÖKSÜZ katılmıştır. |
| 18-20 Mart 2010 | “10. Yükseköğretim Tanıtım Günleri ve Eğitim Fuarı” | Antalya | Üniversitemizi temsilen 2 öğrencimiz katılmıştır. |
| 19 Mart 2010 | “Cenk Bosnalı Konseri” | AKM A Salonu | SKS Dairesi Başkanlığı tarafından gerçekleştirilmiştir. |
| 19 Mart 2010 | Nevruz Bayramı Kutlamaları | AKM A Salonu | SKS Dairesi Başkanlığı tarafından gerçekleştirilmiştir. |
| 19 Mart 2010 | “Nevruz ve Aşık Veysel’i Anma Konseri” | AKM A Salonu | SKS Dairesi Başkanlığı ile Türk Halk Müziği Topluluğu işbirliği ile gerçekleştirilmiştir. |
| 19 Mart 2010 | Film Gösterimi “Kampüste Mola Etkinliği” | AKM B Salonu | RTN Reklam Organizasyon tarafından gerçekleştirilmiştir. |
| 20-21 Mart 2010 | Eğitim Çalışması “Güncel İyi Üretim Uygulamaları” | AKM D Salonu | Quality Akademik Eğitim Danışmanlığı tarafından gerçekleştirilmiştir. |
| 23 Mart 2010 | Tiyatro “Bavul” | AKM A Salonu | SKS Dairesi Başkanlığı ve İzmir Devlet Tiyatrosu işbirliği ile gerçekleştirilmiştir. |

Muğla Üniversitesi 2010 Yılı İdare Faaliyet Raporu

| | | | |
|-----------------------|---|---------------------------------|---|
| 25 Mart 2010 | Söyleşi ve Film Gösterimi “Herşey Çok Güzel Olacak, İnşaat, Kabadayı” | AKM | Üniversitemiz Sinema Topluluğu tarafından gerçekleştirilmiş olup, Yapımcı ve Senarist Ömer VARGIN katılmıştır. |
| 26 Mart 2010 | Dans Gösterisi “Halk Dansları ile El Ele Dostluğa” | AKM A Salonu | Üniversitemiz Türk Halk Müziği Topluluğu ile Dokuz Eylül Üniversitesi Türk Halk Müziği Topluluğu işbirliği ile gerçekleştirilmiştir. |
| 27 Mart-03 Nisan 2010 | Seminer “Almanya’daki Öğretmen Eğitimi I ve II” | Ahmet Altıntaş Salonu | Erasmus Öğr. Elemanı Almanya’nın Maisz Johannes Gutenberg Üniversitesi Dr. Petra BAUER tarafından verilmiştir. |
| 28 Mart 2010 | Bahar Konseri | AKM | Üniversitemiz Türk Halk Müziği Topluluğu tarafından gerçekleştirilmiş olup; Sanatçılar Ziya İMREN, Hasan Ali DAĞLI, Ufuk CUMHUR, Serdar TEKİN, Berkant YAMAN tarafından destek verilmiştir. |
| 30 Mart 2010 | Tiyatro “Hizmetçiler” | AKM A Salonu | Üniversitemiz Tiyatro Topluluğu tarafından gerçekleştirilmiştir. |
| 01 Nisan 2010 | Konser “Türkiye Renkleri” | AKM A Salonu | İzmir Devlet Opera ve Balesi tarafından gerçekleştirilmiştir. |
| 01 Nisan 2010 | Bilgilendirme Toplantısı “Sivi Doldurma Hataları ve İş Mülakatları” | AKM B Salonu | Gökhan TAŞTAN Kariyer. Net tarafından düzenlenmiştir. |
| 06 Nisan 2010 | Tiyatro “Bir Tayyareci: Vecihi Hürkuş” | AKM B Salonu | Üniversitemiz Bilim ve Düşünce Topluluğu tarafından gerçekleştirilmiştir. |
| 07-09 Nisan 2010 | “8. Çukurova Yükseköğretim Tanıtım Günleri Fuarı” | Adana | Üniversitemizi temsilen 2 öğrencimiz katılmıştır. |
| 08 Nisan 2010 | Söyleşi “Salih Memecan” | AKM B Salonu | Üniversitemiz Münazara Demokrasi ve Gelişim Topluluğu tarafından gerçekleştirilmiştir |
| 08 Nisan 2010 | “Marsis Konseri:Karedeniz Rock” | AKM A Salonu | SKS Dairesi Başkanlığı tarafından gerçekleştirilmiştir. |
| 09 Nisan 2010 | Konferans “Evliya Çelebi ve Seyahatnamesi” | AKM B Salonu | Sağlık Kültür ve Spor Dairesi Başkanlığı ve Edebiyat Topluluğu işbirliği ile düzenlenmiş olup, Prof.Dr. Nuran TEZCAN konuşmacı olarak katılmıştır. |
| 09 Nisan 2010 | Konferans “Dede Korkut Oğuz Nağmeleri” | AKM B Salonu | Sağlık Kültür ve Spor Dairesi Başkanlığı ve Edebiyat Topluluğu işbirliği ile düzenlenmiş olup, Prof.Dr. Semih TEZCAN konuşmacı olarak katılmıştır |
| 09-11 Nisan 2010 | “4. Uluslararası Kemer, Paris II Batığı Dalışı” | Antalya | Akdeniz Üniversitesi tarafından düzenlenmiş olup, Üniversitemiz Su Sporları Topluluğu üyesi öğrencilerimiz katılmıştır. |
| 10-13 Nisan 2010 | “II. Olağan Genel Kurul Toplantısı” | Trabzon | Karedeniz Teknik Üniv. Tarafından düzenlenmiş olup, Üniversitemiz Öğrenci konseyi Başkanı Serdar ÖKSÜZ katılmıştır. |
| 12-16 Nisan 2010 | “10. Genç Beyin Fırtınası-Görsel İletişim Tasarımı Günleri” | İzmir | Üniversitemizi temsilen 2 öğrencimiz katılmıştır. |
| 13 Nisan 2010 | Konferans “Mobilya Tasarımı ve Tasarım- | Ahmet Altıntaş Konferans Salonu | Sağlık Kültür ve Spor Dairesi Başkanlığı ve Tasarımcılar Topluluğu işbirliği ile düzenlenmiş olup, Mimar Raşit KARAARSLAN konuşmacı olarak |

Muğla Üniversitesi 2010 Yılı İdare Faaliyet Raporu

| | Endüstri İlişkileri” | | katılmıştır. |
|------------------------|--|-------------------------------|--|
| 14 Nisan 2010 | Gala “Hicran Sokağı Özel Gösterimi” | AKM A Salonu | SKS Dairesi Başkanlığı tarafından düzenlenmiş olup, Safa ÖNAL, Yusuf SEZGİN, Umut SEZGİN, Ayla ALGAN, Haldun DORMEN ve ENGİN ÇAĞLAR katılmıştır. |
| 16 Nisan 2010 | Tiyatro “Sinekler” | AKM A Salonu | Üniversitemiz Tiyatro Topluluğu tarafından gerçekleştirilmiştir. |
| 16-18 Nisan 2010 | “3. Ulusal FÖB Platformu” | İstanbul | Haliç Üniversitesi tarafından düzenlenmiş olup, Üniversitemizi temsilen 4 öğrencimiz katılmıştır. |
| 17-18 Nisan 2010 | “23 Nisan Ulusal Egemenlik ve Çocuk Bayramı Satranç Turnuvası” | Mavi Çatı Öğrenci Kafeteryası | Muğla Valiliği Gençlik ve Spor İl Müdürlüğü tarafından yapılmıştır. |
| 17-18 Nisan 2010 | Konferans “Eğitimde İyi Örnekler Konferansı 2010” “Ses Kavramlarının Öğretimi” | İstanbul | Sabancı üniversitesi tarafından düzenlenmiş olup, Üniversitemizi temsilen 4 öğrencimiz katılmıştır. |
| 20 Nisan 2010 | Tiyatro “Yoksun” | AKM A Salonu | İzmir Devlet Tiyatrosu tarafından gerçekleştirilmiştir. |
| 22 Nisan 2010 | Konser “Renkler” | AKM A Salonu | Sağlık Kültür ve Spor Dairesi Başkanlığı tarafından düzenlenmiş olup, Gülsüm ÇITA, Cengiz ÖZDEMİR katılmıştır. |
| 26 Nisan 2010 | Söyleşi “Kişisel Gelişim ve Okul Sonrası Kariyer Hedefi” | AKM A Salonu | Sağlık Kültür ve Spor Dairesi Başkanlığı tarafından düzenlenmiş olup, Ertuğrul ÖZKÖK konuşmacı olarak katılmıştır. |
| 26 Nisan 2010 | Konser “Caz Klasik Müzik ve Rock Müzik” | AKM A Salonu | Boğaziçi Üniversitesi Müzik Kulübü Koroları tarafından gerçekleştirilmiştir. |
| 26-30 Nisan 2010 | “Uluslararası Grafik Tasarım Günleri” | İstanbul | Mimar Sinan Güzel Sanatlar Üniversitesi tarafından düzenlenmiş olup, Üniversitemizi temsilen 2 öğrencimiz katılmıştır. |
| 27 Nisan 2010 | Stand Çalışması “Amerikan Kültür Derneği Dil Okulları Bodrum Temsilciliği” | Kampüs | Amerikan Kültür Derneği Dil Okulları Bodrum Temsilciliği tarafından yapılmıştır. |
| 28 Nisan 2010 | “Gripin Grup Konseri” | Sıtkı Koçman Spor Salonu | Atakan AKTAŞ tarafından düzenlenmiştir. |
| 29 Nisan 2010 | “Hayrettin Karaoğuz’un Stund-Up Gösterisi” | AKM B Salonu | Yarımada Org.Elk.Rekl.Gıda San.Tic.Şti tarafından hazırlanmıştır. |
| 29 Nisan-02 Mayıs 2010 | “6. Üniversitelerarası Medetsiz Zirvesi Tırmanışı ve Dağcılık Kampı” | Mersin | Mersin Üniversitesi tarafından düzenlenmiş olup, Üniversitemizi temsilen Dağcılık ve Doğa Sporları Topluluğu üyesi öğrencisi Tuğay KIRCAN katılmıştır. |
| 30 Nisan 2010 | Özel Gösterim “Susuz Yaz” | AKM | Sağlık Kültür ve Spor Dairesi Başkanlığı tarafından düzenlenmiş olup, Hülya KOÇYİĞİT, Mustafa CECELİ, Bulutsuzluk Özlemi Gurubu katılmıştır. |

Muğla Üniversitesi 2010 Yılı İdare Faaliyet Raporu

| | | | |
|------------------------|---|------------------------|---|
| 30 Nisan-02 Mayıs 2010 | “Mavi Paylaşım 2010-8. Sualtı Sporları ve Bilimleri Toplantısı” | Kocaeli | Kocaeli Üniversitesi tarafından düzenlenmiş olup, Üniversitemizi temsilen Su Sporları Topluluğu üyesi 4 öğrencimiz katılmıştır. |
| 03-06 Mayıs 2010 | Tiyatro Festivali | Isparta | Süleyman Demirel Üniversitesi tarafından gerçekleştirilmiş olup, Üniversitemiz Tiyatro Topluluğu üyesi öğrencileri katılmıştır. |
| 04 Mayıs 2010 | Panel “Atatürk ve Kültür” | AKM A Salonu | İstanbul Bilim Üniversitesi Rektörü Prof.Dr. Canan EFENDİGİL KARATAY, Beykent Üniversitesi Öğretim Üyesi Prof.Dr. Yavuz GÜNDÜZALP, İstanbul Üniversitesi Emekli Öğretim Üyesi Prof.Dr.Erol CİHAN konuşmacı olarak katılmışlardır. |
| 05 Mayıs 2010 | Konser “TSK Armoni Mızıkası” | AKM A Salonu | Sağlık Kültür ve Spor Dairesi Başkanlığı tarafından düzenlenmiştir. |
| 05 Mayıs 2010 | “Türkiye Lojistik Öğrencileri Zirvesi” | Ankara | Uluslararası Nakliyeciler Derneği ve TOBB Ekonomi ve Teknoloji Üniversitesi işbirliği ile düzenlenmiş olup, Üniversitemizi temsilen 2 öğrencimiz katılmıştır. |
| 05-07 Mayıs 2010 | “16. Sosyoloji Öğrencileri Kongresi” | Van | Yüzüncü Yıl Üniversitesi tarafından düzenlenmiş olup, Üniversitemizi temsilen Sosyoloji Bölümünden 24 öğrencimiz katılmıştır. |
| 17-22 Mayıs 2010 | Tiyatro Festivali | İzmir | Dokuz Eylül Üniversitesi İktisat Oyuncuları Topluluğu tarafından düzenlenmiş olup, Üniversitemiz Tiyatro Topluluğu üyesi öğrencileri katılmıştır. |
| | | | |
| 11 Mayıs 2010 | Fotoğraf Sergisi-Şiir “Şiir”den Kelebekler” | AKM D Salonu | Sağlık Kültür ve Spor Dairesi Başkanlığı tarafından düzenlenmiş olup, Fotoğraf Sanatçısı ve Şair Nuri SAĞALTICI gerçekleştirmiştir. |
| 14 Mayıs 2010 | “IV.Geleneksel Mobilya Tasarımı Yarışması” | AKM B Salonu | Sağlık Kültür ve Spor Dairesi Başkanlığı ve Tasarımcılar Topluluğu tarafından düzenlenmiştir. |
| 15 Mayıs 2010 | Tiyatro Oyunu “Hizmetçiler” | İzmir | İzmir Fransız Kültür Merkezi Şubesi tarafından düzenlenmiş olup, Üniversitemiz Tiyatro Topluluğu Üyesi öğrencilerimiz katılmıştır. |
| 17 Mayıs 2010 | Konser “Yüreğimde Türküler” | AKM | Üniversitemiz Eğitim Topluluğu tarafından düzenlenmiş olup; Doç. Dr. Salih UŞUN , Erman UZMAN, Tankut ERGİN, Can TOPCAM, Hale IŞIK’ın katılımlarıyla gerçekleşmiştir. |
| 22-23 Mayıs 2010 | “X.Türkiye Felsefe Öğrencileri Birliği Kongresi” | Ankara | Ankara Üniversitesi Dil ve Tarih Coğrafya Fakültesi tarafından düzenlenmiş olup, Üniversitemizi temsilen Felsefe Topluluğu üyesi 6 öğrencimiz katılmıştır. |
| 25 Mayıs 2010 | Konser “Baroktan Zeybeğe Jazzy SOUNDS” | AKM B Salonu | Sağlık Kültür ve Spor Dairesi Başkanlığı, Eğitim Fakültesi Müzik Eğitimi ABD ve MAKSAD Oda Müziği Topluluğu işbirliği ile gerçekleştirilmiştir. |
| 14 Haziran 2010 | Mezuniyet Töreni | Muğla Atatürk Stadyumu | 9. Cumhurbaşkanımız Süleyman DEMİREL konuşmacı olarak katılmış olup, Tören Geçişi, Saygı Duruşu |
| 03 Ağustos 2010 | Gala “Altın Kariyer Söyleşiler Dizisi” | AKM | Tiyatro Sanatçısı Yıldız KENTER, Gülriz SURURİ ve Gripin Grubu Katılmıştır. |

Muğla Üniversitesi 2010 Yılı İdare Faaliyet Raporu

| | | | |
|--------------------------|---|---|--|
| 27 Eylül 2010 | 2010-2011 Eğitim-Öğretim Yılı Akademik Açılış Töreni | Atatürk Anıtı/Cumhuriyet Meydanı/Atatürk Kültür Merkezi | Atatürk Anıtı/Cumhuriyet Meydanı'nda Çelenk Sunumu Saygı Duruşu ve İstiklal Marşı Anıt Şeref Defterinin İmzalanması Atatürk Kültür Merkezi'nde Saygı Duruşu ve İstiklal Marşı Rektör Prof. Dr. Şener Oktik'in Açılış Konuşması "Üniversite Kurmak, Üniversite Olmak"Grup Katre Konseri |
| 05 Ağustos 2010 | Temel Atma Töreni | Muğla Üniversitesi Ortakent Yerleşkesi-BODRUM | Muğla Üniversitesi Şükran-Rauf Nasuhoğlu Araştırma Eğitim ve Kültür Merkezi'nin temel atma töreni düzenlenmiştir. |
| 26 Ağustos-02 Eylül 2010 | "6. Uluslararası Ağrı Dağı Zafer Haftası Tırmanışı" | Van | Üniversitemizi temsilen Dağcılık ve Doğa Sporları Topluluğu üyesi öğrencimiz Tugay KIRCAN katılmıştır. |
| 13-17 Eylül 2010 | Stand Çalışması Tanıtım Standı | İİBF | Özel Muğla Yediiklim Kariyer Kursu tarafından yapılmıştır. |
| 20-24 Eylül 2010 | Stand Çalışması Tanıtım Standı | Kampüs | Telekomünikasyon İnt.Bilg.Tic.Ltd.Şti. tarafından yapılmıştır. |
| 22-23 Eylül 2010 | Stand Çalışması Tanıtım Standı | Eğitim Fakültesi | Özel Anı Final Eğitim dershanesi tarafından yapılmıştır. |
| 28-30 Eylül 2010 | Stand Çalışması Tanıtım Standı | İİBF-EF | Muğla Karacan Akademi Kursu tarafından yapılmıştır. |
| 27 Eylül-01 Ekim 2010 | Stand Çalışması Tanıtım Standı | Kampüs | Telekomünikasyon İnt.Bilg.Tic.Ltd.Şti. tarafından yapılmıştır. |
| 01 Ekim 2010 | Panel "2011 Eğitim Bilimlerinde Yeni Yaklaşımlar ve Sınav Formatına İlişkin Olası Değişiklikler" | AKM B Salonu | Özel Muğla Yediiklim Kariyer Kursu tarafından yapılmıştır. |
| 04-09 Ekim 2010 | "IV Gökova Pedallarımın Altında" Bisiklet Buluşması | Gökova | Muğla Üniversitesi ve Muğla Valiliği tarafından düzenlenmiştir. |
| 07 Ekim 2010 | Stand Çalışması Tanıtım Standı | Eğitim Fakültesi | Özel Muğla Yediiklim Kariyer Kursu tarafından yapılmıştır. |
| 08-09 Ekim 2010 | "7. Uluslararası Bilişimci Martılar Projeleri Ödül Töreni" | İstanbul | İstanbul 7. Uluslar arası Bilişimci Martılar tarafından düzenlenmiş olup, Üniversitemizi temsilen 2 öğrencimiz katılmıştır. |
| 10 Ekim 2010 | Müzikli Oyun "Carmen Carmendir" | AKM A Salonu | İzmir Devlet Opera ve Balesi tarafından gerçekleştirilmiştir. |
| 13 Ekim 2010 | Stand Çalışması Tanıtım Standı | MMYO | Meltem Fırat Eğitim Dershanesi tarafından yapılmıştır. |
| 13 Ekim 2010 | Söyleşi "Alıştığımız Birşeydi Yaşamak" "Ölümünün 54. Yılında Cahit Sıtkı Tarancı" | Ahmet Altıntaş Salonu | Üniversitemiz Metin Bilim Topluluğu tarafından düzenlenmiştir. |
| 13 Ekim 2010 | "Altın Kariyer Ödül Töreni" | AKM | Usta Tiyatro Sanatçısı Gönül Ülkü ÖZCAN ve Kerem Cem Yüksek Sadakat Grubunun katılımlarıyla gerçekleştirilmiştir. |
| 14 Ekim 2010 | Stand Çalışması Tanıtım Standı | MMYO | Özel Muğla Yediiklim Kariyer Kursu tarafından yapılmıştır. |
| 15 Ekim 2010 | "ODTÜ Klasik Türk Müziği Topluluğu Konseri" "Seyyah" | AKM | ODTÜ Klasik Türk Müziği Topluluğu tarafından gerçekleştirilmiştir. |
| 18 Ekim 2010 | Stand Çalışması | Karya Kapı Kafeterya Karşısı | Krea Doğrudan Paz.Org.Tur.Tic.Ltd.Şti. tarafından düzenlenmiştir. |

Muğla Üniversitesi 2010 Yılı İdare Faaliyet Raporu

| | | | |
|------------------|--|-----------------------------------|---|
| | Orkid Comford Üniversiteleri Milano ve Moda Haftasına Götürüyor | | |
| 18-22 Ekim 2010 | Stand Çalışması Tanıtım Standı | Sıtkı Koçman Öğr.Sarayı | İlyaz İzmir Basım Yayın Ltd.Şti. tarafından yapılmıştır. |
| 18-22 Ekim 2010 | Stand Çalışması Tanıtım Standı | AKM B Salonu | Sıradışı Basım Yayın Tic.Ltd.Şti. tarafından yapılmıştır. |
| 23 Ekim 2010 | Konferans Aile Hekimliği Yetiştirmeleri | AKM A Salonu | Muğla Valiliği İl Sağlık Müdürlüğü tarafından düzenlenmiştir. |
| 23 Ekim 2010 | Konferans "Prof.Dr. Uğur ERSOY" | AKM | Üniversitemiz Modern Yapı Topluluğu tarafından düzenlenmiştir. |
| 25 Ekim 2010 | "Türk Edebiyatında Atilla İlhan" Konuşmacı: Prof.Dr.Yakup ÇELİK | AKM | Üniversitemiz Edebiyat Topluluğu tarafından düzenlenmiştir. |
| 28 Ekim 2010 | Stand Çalışması "First Ürün Dağıtım" | Kampüs | Bağımız Pazarlama Tic.Ltd.Şti. tarafından yapılmıştır. |
| 01 Kasım 2010 | Stand Çalışması "Lösev Derneği" | Kampüs | LÖSEV Derneği Gönüllü Çalışanı Yiğit YILMAZ tarafından yapılmıştır. |
| 02-05 Kasım 2010 | Stand Çalışması "Pozitif Özürlüler ve Engelliler Gazetesinin Tanıtımı" | Kampüs | Pozitif Özürlüler Eğitim Derneği tarafından yapılmıştır. |
| 03 Kasım 2010 | Tanıtım Çalışması "H2 Ekokaravan Projesi" | Karya Kapı Kafeteryası Karşısı | Birleşmiş Milletler Sınai Kalkınma Örgütü Ulusal Hidrojen Enerji Teknik Merkezi Genel Direktörlüğü tarafından yapılmıştır. |
| 04 Kasım 2010 | "Basketbol Hakem Toplantısı" | Ahmet Altıntaş Salonu | Muğla Valiliği Gençlik ve Spor İl Müdürlüğü tarafından düzenlenmiştir. |
| 06 Kasım 2010 | "Aile Hekimliği Yerleştirmeleri" | AKM A Salonu | Muğla Valiliği İl Sağlık Müdürlüğü tarafından düzenlenmiştir. |
| 03-04 Kasım 2010 | Stand Çalışması Tanıtım Standı | Eğitim Fakültesi | Özel Muğla Yediiklim Kursu tarafından yapılmıştır. |
| | | | |
| 20-21 Kasım 2010 | "Basketbol Aday Hakem Kursu" | Ahmet Altıntaş Salonu | Gençlik ve Spor İl Müdürlüğü tarafından düzenlenmiştir. |
| 22 Kasım 2010 | Toplantı "Basketbol Hakem Toplantısı" | AKM C Salonu | Muğla Valiliği Gençlik ve Spor İl Müdürlüğü tarafından düzenlenmiştir. |
| 23 Kasım 2010 | Belgesel Gösterimi "Bilim Tarihi Dersi" | Ahmet Altıntaş Salonu | Üniversitemiz Felsefe Topluluğu tarafından düzenlenmiştir. |
| 25 Kasım 2010 | Tiyatro "Çok Bilen Çok Yanılır" | AKM | İzmir Devlet Tiyatrosu ve SAĞLIK Kültür ve Spor Dairesi işbirliği ile gerçekleştirilmiştir. |
| 25 Kasım 2010 | Tanıtım Çalışması Work&Travel Programı | Kampüs | ADVİS Akademik Danışmanlık Anonim Şti. tarafından yapılmıştır. |
| 25 Kasım 2010 | Konferans "Sinerjiturk Türk'ün Gelecek Tasarımı" | AKM | Üniversitemiz Sağlık Kültür ve Spor Dairesi Başkanlığı tarafından düzenlenmiştir. |
| 25 Kasım 2010 | Panel "21.YY.'da Sokratesçi" | FEF Amfisi | Üniversitemiz Sağlık Kültür ve Spor Dairesi Başkanlığı ve Felsefe Topluluğu işbirliği ile düzenlenmiştir. |
| 25-26 Kasım 2010 | "Reklam Oburları Kampüste" | AKM C Salonu | RTN Reklam Org.Tur.Tic.Ltd.Şti. tarafından gerçekleştirilmiştir. |
| 2 Aralık 2010 | Konferans "Özürlüler Günü Etkinliği" | AKM | Üniversitemiz Sağlık Kültür ve Spor Dairesi Başkanlığı tarafından düzenlenmiştir. Konuşmacılar: Ankara Üniversitesi Öğr.Gör. Prof.Dr. Bülbin SUCUOĞLU ve Dr. Melek SABUNCUOĞLU, |

Muğla Üniversitesi 2010 Yılı İdare Faaliyet Raporu

| | | | |
|-------------------|--|------------------------------|---|
| | | | Gökhan ŞEN, Olcay GERÇEK |
| 07 Aralık 2010 | Tiyatro “Haraşo Hayatlar” | AKM | Adım Tiyatro tarafından sahnelenmiştir. |
| 07-10 Aralık 2010 | “Sosyoloji Günleri Etkinliği” | ANKARA | Üniversitemizi temsilen Sosyoloji Bölümü 2 öğrencimiz katılmıştır. |
| 08 Aralık 2010 | Tanıtım Çalışması | TİYO | Ukla Eğitim Danışmanlığı tarafından yapılmıştır. |
| 10 Aralık 2010 | Toplantı “İş Sağlığı ve İş Güvenliği” | AKM Fethiye Salonu | Muğla Öz-Orman İş Sendikası tarafından düzenlenmiştir. |
| 12 Aralık 2010 | Teknik Gezi “Türkiye Uğur Böcekleri Projesi 2010-2011 Dönemi Uğur Böceklerine Eğitimcinin Eğitimi Programı” | Antalya | Akdeniz Üniversitesi tarafından düzenlenmiş olup, Üniversitemizi temsilen Teknoloji Topluluğu Araştırma Görevlisi Uğur BEKÇİBAŞI katılmıştır. |
| 15 Aralık 2010 | Tiyatro “Aşk Heryerde” | AKM | Erlar Sanat Org. Duru Tiyatrosu ve Emre KINAY, Pelin KÖRMÜKÇÜ, Sait GENAY, Bahar YANILMAZ, Cem YANILMAZ tarafından sahnelenmiştir. |
| 16 Aralık 2010 | Stand Çalışması “25. Dünya Üniversiteler Kış Oyunları” | Karya Kapı Kafeterya Karşısı | 25. Dünya Üniversiteler Kış Oyunları tarafından yapılmıştır. |
| 24 Aralık 2010 | Tiyatro “Bir Yaz Gecesi Rüyası” | AKM B Salonu | Muğla Valiliği Gençlik ve Spor İl Müdürlüğü Gençlik Merkezi tarafından sahnelenmiştir. |
| 18-26 Aralık 2010 | Teorik Ders “Vücut Geliştirme ve Fitness I. Kademe Yardımcı Antrenör Yetiştirme Kursu” | AKM D Salonu | Muğla Valiliği Gençlik ve Spor İl Müdürlüğü tarafından düzenlenmiştir. |
| 29 Aralık 2010 | Stand-Up Gösterisi “Alpay ERDEM” | AKM B Salonu | Hakan KARADENİZ tarafından düzenlenmiştir. |

Tablo 79 2010 Yılında Sağlık, Kültür ve Spor Daire Başkanlığı Tarafından Desteklenen Diğer Birimlerin Etkinlikleri

| TARİH | ETKİNLİK ADI | YER | AÇIKLAMA |
|-----------------|---|---------------------------------------|--|
| 05 Ocak 2010 | “REK 455 Halkoyunları Teori ve Öğretim Yöntemleri Dersi Uygulaması” | AKM | Üniversitemiz Beden Eğitimi ve Spor Yüksekokulu Rekreasyon Bölümü tarafından gerçekleştirilmiştir. |
| 06 Ocak 2010 | Tiyatro “Ah Şu Gençler” | AKM B Salonu | Üniversitemiz Eğitim Fakültesi Türkçe Eğitimi Bölümü tarafından gerçekleştirilmiştir. |
| 06 Ocak 2010 | Tiyatro “Ben Bir şey Yapmadım Öğretmenim” | AKM B Salonu | Üniversitemiz Eğitim Fakültesi Türkçe Eğitimi Bölümü tarafından gerçekleştirilmiştir. |
| 06-08 Ocak 2010 | Sergi “Seçmeli Karakalem Sergisi” | Eğitim Fakültesi Derslikler Zemin Kat | Üniversitemiz Eğitim Fakültesi Güzel Sanatlar Eğitimi Bölümü Resim İş Eğitimi Anabilim Dalı tarafından düzenlenmiştir. |
| 25 Ocak 2010 | Şiir Dinletisi “Muğla Üniversitesi Şiir” | AKM B Salonu | Üniversitemiz Fen-Edebiyat Fakültesi Türk Dili ve Edebiyatı Bölümü tarafından gerçekleştirilmiştir. |
| 29 Ocak 2010 | Fotoğraf Sergisi “Mylassa Labraunda/Milas” | Sıtkı Koçman Öğrenci Sarayı | Üniversitemiz Fen-Edebiyat Fakültesi Arkeoloji Bölümü tarafından gerçekleştirilmiştir. |

Muğla Üniversitesi 2010 Yılı İdare Faaliyet Raporu

| | | | |
|---------------|---|---------------------------------|---|
| | Çomakdağ Güneybatı Ege'de Arkeoloji, Tarih ve Kırsal Mimari” | | |
| 02 Şubat 2010 | Konferans “International Conference On Combustion And Energy Utilization” | AKM | Üniversitemiz Fen-Edebiyat Fakültesi Fizik Bölümü ve Temiz Enerji Kaynakları Arş.ve Gelişt. Merkezi tarafından gerçekleştirilmiştir. |
| 16 Şubat 2010 | “Bir Anlatı Türü Olarak Tiyatro” | Ömer Köse Salonu | Üniversitemiz Fen-Edebiyat Fakültesi Türk Dili ve Edebiyatı Bölümü tarafından gerçekleştirilmiştir |
| 16 Şubat 2010 | Konferans ve Öykü Dinletisi “Vefatının 16. Yılında Öykücü Tağrik Buğra” | Ahmet Altıntaş Salonu | Üniversitemiz Fen-Edebiyat Fakültesi Türk Dili ve Edebiyatı Bölümü tarafından düzenlenmiştir. |
| 26 Şubat 2010 | Panel “Namık Kemal ve Vatan” | Ahmet Altıntaş Konferans Salonu | Üniversitemiz Eğitim Fakültesi Türkçe Eğitimi Bölümü tarafından düzenlenmiştir.. |
| 26 Şubat 2010 | Konferans “Bir Anlatı Türü Olarak Tiyatro” | Ömer Köse Konferans Salonu | Üniversitemiz Fen-Edebiyat Fakültesi Türk Dili ve Edebiyatı Bölümü tarafından düzenlenmiştir. |
| 05 Mart 2010 | Konferans “Tasarım Yeni Malzemeler ve Yeni Üretim Yöntemleri” | Ahmet Altıntaş Konferans Salonu | Üniversitemiz Teknik Eğitim Fakültesi Mobilya ve Dekorasyon Bölümü tarafından düzenlenmiştir. |
| 10 Mart 2010 | Tiyatral Sunum “İçimizden Biri Atatürk” | AKM A Salonu | Üniversitemiz Eğitim Fakültesi tarafından düzenlenmiş olup, Araştırmacı Yazar İlknur GÜNTÜRKÜN KALIPÇI konuşmacı olarak katılmıştır. |
| 10 Mart 2010 | Şiir-Söyleşi “Yollarda-Avrupa Edebiyatı Türkiye’de-Türk Edebiyatı Avrupa’da” | AKM B Salonu | Üniversitemiz Eğitim Fakültesi Yabancı Diller Eğitimi Bölümü Alman Dili Eğitimi Anabilim Dalı tarafından gerçekleştirilmiştir. |
| 11 Mart 2010 | Konser “6 Alps&Jazz” | AKM B Salonu | Üniversitemiz Eğitim Fakültesi Yabancı Diller Eğitimi Bölümü Alman Dili Eğitimi Anabilim Dalı tarafından düzenlenmiştir. |
| 12 Mart 2010 | Panel “8 Mart 2010 Kadınlarımız” | AKM B Salonu | Kadın Çalışmaları Araştırma ve Uygulama Merkezi tarafından düzenlenmiş olup, Prof. Dr. Nurgün OKTİK, İstanbul Milletvekili Prof.Dr. Necla ARAT ve Cumhuriyet Kadınları Derneği Genel Başkanı Şenal SARIHAN konuşmacı olarak katılmışlardır. |
| 16 Mart 2010 | Kutlama Programı “Öğretmen Okullarının Kuruluşunun 162. Yılı” | AKM A Salonu | Üniversitemiz Eğitim Fakültesi tarafından düzenlenmiştir. |
| 16 Mart 2010 | Konferans “14 Mart Tıp Bayramı” | AKM B Salonu | Üniversitemiz Tıp Fakültesi tarafından düzenlenmiş olup, İstanbul Üniversitesi Öğretim Üyesi Prof.Dr. Faik ÇELİK konuşmacı olarak katılmıştır. |
| 17 Mart 2010 | Panel “Meme Kanseri ve Erken Tanı” | Konakaltı Kültür Merkezi | Üniversitemiz Tıp Fakültesi tarafından düzenlenmiş olup, Öğretim Üyesi Prof.Dr. Okay NAZLI, Uzm.Dr. Naki BULUT konuşmacı olarak katılmıştır. |
| 18 Mart 2010 | Panel “Dış Ticarete Devlet Yardımları” | Dalaman MYO Konferans Salonu | Üniversitemiz Dalaman Meslek Yüksekokulu tarafından düzenlenmiş olup, Dış Ticaret Müsteşarlığı Ege İhracatçı Birlikleri Genel Sekreterliği İzmir Şubesi Şube Müdürü Mustafa SAN ve Uzman Gökay |

Muğla Üniversitesi 2010 Yılı İdare Faaliyet Raporu

| | | | |
|-----------------------|--|--|---|
| | | | ÇELİKLİ konuşmacı olarak katılmıştır. |
| 18 Mart 2010 | Anma Programı "18 Mart Çanakkale Zaferi 95. Yıldönümü ve Şehitleri Anma" | Fethiye Kültür.Merkezi | Üniversitemiz Fethiye Ali Sıtkı Mefharet Koçman Meslek Yüksekokulu tarafından düzenlenmiş olup, Doç.Dr. Fahri YİĞİT, Okt. Nurcan KARA konuşmacı olarak katılmıştır. |
| 19 Mart 2010 | Panel "Çanakkale Şehitleri ve Vefa" | Ahmet Altıntaş Konferans Salonu | Üniversitemiz Eğitim Fakültesi Türkçe Eğitimi Bölümü tarafından düzenlenmiştir. |
| 22 Mart 2010 | Konferans "Suyun Tarımdaki Önemi" | Dalaman Tarım İşl. Müd.Kültür Salonu | Üniversitemiz Dalaman Meslek Yüksekokulu Sulama Teknolojisi Bölümü tarafından düzenlenmiş olup, İstanbul Ziraat Mühendisleri Odası Başkanı Ahmet ATALIK konuşmacı olarak katılmıştır. |
| 22 Mart 2010 | Panel "Türk Dünyasında Yeni Gün (Nevruz) Kutlamaları" | Ömer Köse Konferans Salonu | Üniversitemiz Fen-Edebiyat Fakültesi Çağdaş Türk Lehçeleri ve Edebiyatları Bölümü tarafından düzenlenmiş olup, Prof. Dr. Sultan TULU, Prof. Dr. Jüliboy ELPAZAROV, Yrd. Doç.Dr. Kenan KOÇ konuşmacı olarak katılmıştır. |
| 23 Mart 2010 | Konferans "Bilgi Teknolojilerine Dayalı Verimlilik Yönetimi" | İİBF 205 No'lu Amfi | Üniversitemiz İktisadi ve İdari Bilimler Fakültesi tarafından düzenlenmiş olup, MFP Teknik Danışmanı Dr. Mustafa Kemal AKGÜL konuşmacı olarak katılmıştır. |
| 23 Mart 2010 | Panel "Dünya Su Günü" | Fethiye ASMKMYO | Üniversitemiz Ali Sıtkı Mefharet Koçman MYO tarafından düzenlenmiş olup, Yrd. Doç. Dr. İsmail ÇINAR, Öğr. Gör. Kemal YAZAR konuşmacı olarak katılmıştır. |
| 24 Mart 2010 | Şiir Dinletisi "Muğla Üniversitesi Şiir Okuyor" | AKM B Salonu | Üniversitemiz Fen-Edebiyat Fakültesi Türk Dili ve Edebiyatları Bölümü tarafından gerçekleştirilmiştir. |
| 24 Eylül 2010 | Akademik Kurul Toplantısı | Eğitim Fakültesi Ahmet Altıntaş Salonu | Eğitim Fakültesi tarafından düzenlenmiştir. |
| 26 Mart 2010 | Konferans "Niye? Nasıl? Ne İçin Arkeoloji" | Milas SKMYO | Üniversitemiz Milas SKMYO Mimari Restorasyon Programı Bölümü tarafından düzenlenmiş olup, Doç.Dr.Kaan İREN konuşmacı olarak katılmıştır. |
| 30 Mart-02 Nisan 2010 | "46. Kütüphane Haftası Etkinlikleri" | AKM | Üniversitemiz Kütüphane ve Dokümantasyon Dairesi Başkanlığı tarafından düzenlenmiş olup, Banu AVAR, Cezmi ERSÖZ ve Feyza HEPCİLİNGİRLER konuşmacı olarak katılmıştır. |
| 01-03 Nisan 2010 | "Kongre" "9. Uluslararası Katılımlı-Ulusal Hemşirelik Öğrencileri Kongresi" | Fethiye | Üniversitemiz Fethiye Sağlık Yüksekokulu tarafından düzenlenmiş olup, 35 konuşmacı katılmıştır. |
| 02 Nisan 2010 | Seminer "Girişimcilik Eğitim Programı-Rol -Model Katılımlı Seminer" | AKM B Salonu | Üniversitemiz İktisadi ve İdari Bilimler ile Muğla İl Genç Girişimciler Kurulu tarafından düzenlenmiştir. |
| 02 Nisan 2010 | Konferans "Bodrum Kilimleri" | Milas SKMYO | Üniversitemiz Milas SKMYO Programı Bölümü tarafından düzenlenmiş olup, Belkis BALPINAR konuşmacı olarak katılmıştır. |
| 02 Nisan 2010 | Söyleşi "Türkçe "Off"" | AKM A Salonu | Üniversitemiz Kütüphane ve Dokümantasyon Dairesi Başkanlığı tarafından gerçekleştirilmiş olup, Feyza |

Muğla Üniversitesi 2010 Yılı İdare Faaliyet Raporu

| | | | |
|--------------------------|--|--|---|
| | | | HEPÇİLİNGİRLER konuşmacı olarak katılmıştır. |
| 02 Nisan 2010 | Konferans “4. Turizmde Okul-Sektör Buluşması” | AKM | Üniversitemiz Turizm İşletmeciliği ve Otelcilik Yüksekokulu tarafından düzenlenmiştir. |
| 02 Nisan 2010 | “Girişimcilik Eğitimi Programı Toplantısı” | AKM C Salonu | Üniversitemiz İktisadi ve İdari Bilimler Fakültesi ve Muğla İl Genç Girişimciler Kurulu işbirliği ile düzenlenmiştir. |
| 06 Nisan 2010 | Konferans “Amerikan Board” | Ahmet Altuntaş Salonu | Üniversitemiz Eğitim Fakültesi OSA Eğitimi Bölümü tarafından gerçekleştirilmiştir. |
| 17 Mart-14 Nisan 2010 | Fotoğraf Sergisi “MYLASA LABRAINDA/MİLAS ÇOMAKDAĞ Güneybatı Rge’de Arkeoloji, Tarih ve Kırsal Mimari” | Kütüphane | Üniversitemiz Fen-Edebiyat Fakültesi Arkeoloji Bölümü tarafından gerçekleştirilmiştir. |
| 21 Mart-08 Mayıs 2010 | Bilgilendirme ve Tanıtım Toplantısı “Toplum Liderleri Geliyor; Ufuk Geliştirme ve Liderlik Eğitimi” | Ahmet Altuntaş Konferans Salonu | Üniversitemiz Eğitim Fakültesi tarafından düzenlenmiş olup, Marmaris Rotary Kulübü “Toplum Liderleri Geliyor; Ufuk Geliştirme ve Liderlik Eğitimi Projesi Kapsamında) davetli olarak katılmıştır. |
| 13 Nisan 2010 | Söyleşi “Sanatçının Dünü, Bugünü” | AKM | Üniversitemiz Eğitim Fakültesi Güzel Sanatlar Eğitimi Bölümü tarafından gerçekleştirilmiş olup, Aktör Engin ÇAĞLAR konuşmacı olarak katılmıştır. |
| 14 Nisan 2010 | Konferans “Türkçe’nin Gizemi” | Ahmet Altuntaş Konferans Salonu | Üniversitemiz Eğitim Fakültesi Türkçe Eğitimi Bölümü tarafından düzenlenmiş olup, Akdeniz Üniversitesi Öğretim Üyesi Doç.Dr. Fuat BOZKURT konuşmacı olarak katılmıştır. |
| 16 Nisan 2010 | “Köy Enstitülerinin Kuruluşunun 70. Yılı Kutlamaları” | AKM | Üniversitemiz Eğitim Fakültesi tarafından düzenlenmiş olup; Prof.Dr. Şener OKTİK, Prof.Dr. Ergün DAYAN açılış konuşmasını gerçekleştirmişlerdir. |
| 22 Nisan 2010 | MOSDER (Mobilya Sanayicileri Derneği) Tanıtım Semineri | Ahmet Altuntaş Konferans Salonu | Üniversitemiz Teknik Eğitim Fakültesi Mobilya ve Dekorasyon Eğitimi Bölümü tarafından düzenlenmiş olup; MOSDER Genel Sekreteri Gönül ÇINAR Konuşmacı olarak katılmıştır. |
| 26 Nisan 2010 | Konferans “Uluslararası Siyaset ve Tarih” | FEF Amfisi | Üniversitemiz Sosyal Bilimler Enstitüsü tarafından düzenlenmiş olup, İstanbul Üniversitesi Siyasal Bilgiler Fakültesi Dekanı Prof.Dr. Faruk SÖNMEZOĞLU konuşmacı olarak katılmıştır. |
| 27 Nisan 2010 | Konferans “Son Gelişmeler Işığında Türk Dış Politikası” | FEF Amfisi | Üniversitemiz Sosyal Bilimler Enstitüsü tarafından düzenlenmiş olup, İstanbul Üniversitesi Siyasal Bilgiler Fakültesi Dekanı Prof.Dr. Faruk SÖNMEZOĞLU konuşmacı olarak katılmıştır. |
| 28 Nisan 2010 | “Bahar Konseri” | AKM A Salonu | Üniversitemiz Eğitim Fakültesi Güzel Sanatlar Eğitimi Bölümü Müzik Eğitimi Anabilim Dalı tarafından düzenlenmiştir. |
| 29 Nisan 2010 | Seminer “Kuyumculuk Sektöründe Özel Koleksiyon Üretimi” | Kuyumculuk ve Takı Tasarımı Metal Atölyesi | Üniversitemiz Milas Sıtkı Koçman MYO tarafından düzenlenmiş olup, Mehmet FERAĞLIĞ konuşmacı olarak katılmıştır. |

Muğla Üniversitesi 2010 Yılı İdare Faaliyet Raporu

| | | | |
|---------------------------|---|------------------------------------|--|
| 29 Nisan 2010 | Konferans Türk Dilinin Geçmişi | Ahmet Altuntaş Salonu | Üniversitemiz Eğitim Fakültesi Türkçe Eğitimi Bölümü tarafından düzenlenmiştir. |
| 30 Nisan 2010 | Panel “Bilimsel Çalışmalarda Yaklaşım” | Ahmet Altuntaş Salonu | Üniversitemiz Eğitim Fakültesi Türkçe Eğitimi Bölümü tarafından düzenlenmiştir. |
| 30 Nisan-07 Mayıs 2010 | Sergi | AKM Fuaye | Üniversitemiz Güzel Sanatlar Fakültesi tarafından düzenlenmiştir. |
| 01 Mayıs 2010 | Panel “Türkçe Öğretiminin Problemleri ve Çıkış Yolları” | Ahmet Altuntaş Salonu | Üniversitemiz Eğitim Fakültesi Türkçe Eğitimi Bölümü tarafından düzenlenmiştir |
| 03 Mayıs 2010 | Panel “Türkiye’nin Ekonomik Beklentileri ve Çözüm Önerileri” | İİBF 202 No’lu Amfi | Üniversitemiz İktisadi ve İdari Bilimler Fakültesi tarafından düzenlenmiş olup, İstanbul Milletvekili Prof.Dr. Esfender KORKMAZ, SPK Eskibaşkanı Doç.Dr. Doğan CANSIZLAR konuşmacı olarak katılmıştır. |
| 03 Mayıs 2010 | Konferans “Yüzen Adalar” | AKM B Salonu | Üniversitemiz Eğitim Fakültesi Orta Öğretim Sosyal Alanlar Eğitimi Bölümü tarafından düzenlenmiş olup, Atatürk Üniversitesi Öğretim Üyesi Prof.Dr. İhsan |
| 03 Mayıs 2010 | Dans Gösterisi “BESYO’nun Renkleri” | AKM A Salonu | Üniversitemiz Beden Eğitimi ve Spor Yüksekokulu tarafından düzenlenmiştir. |
| 03 Mayıs 2010 | Panel “Türkiye’nin Ekonomik Beklentileri ve Çözüm Önerileri” | İİBF 202 No’lu Amfi | Üniversitemiz İktisadi ve İdari Bilimler Fakültesi tarafından düzenlenmiş olup, Prof.Dr. Ömer GÜRKAN, İstanbul Milletvekili Prof. Dr. Esfender KORKMAZ, SPK Eski Başkanı Doç.Dr. Doğan CANSIZLAR katılmıştır. |
| 06 Mayıs 2010 | Konferans “Nükleer Güç Nasıl Gelişti” | FEF Amfisi | Üniversitemiz Fen-Edebiyat Fakültesi Kimya Bölümü tarafından düzenlenmiş olup, Prof.Dr. Namık Kemal ARAS konuşmacı olarak katılmıştır. |
| 07 Mayıs 2010 | Panel “Türkçe Öğretiminin Problemi ve Çıkış Yolları” | Ahmet Altuntaş Konferans Salonu | Üniversitemiz Eğitim Fakültesi Türkçe Eğitimi Bölümü tarafından düzenlenmiş olup, Türkçe Eğitimi Anabilim Dalı öğrencileri Safa ÇELEBİ, Sümeyye YILMAZ, Nuray KOCADAĞ, Hale IŞIK konuşmacı olarak katılmıştır. |
| 14 Mayıs 2010 | Konferans “Organik Tarım Ürünlerinin Üretimi ve Pazarlanması” | Milas SKMYO | Üniversitemiz Milas Sıtkı Koçman MYO tarafından düzenlenmiş olup, Ege Üniversitesi Ziraat Fakültesi Tarım Ekonomisi Bölümü Öğretim Üyesi Prof. Dr. Gamze SAMER konuşmacı olarak katılmıştır. |
| 12-14 Mayıs 2010 | Sempozyum “Sağlıkta Güvenlik” | Ahmet Altuntaş Konferans Salonu | Üniversitemiz Muğla Sağlık Yüksekokulu tarafından Hemşirelik Haftası etkinlikleri kapsamında düzenlenmiştir. |
| 12-14 Mayıs 2010 | “Geleneksel XIII. Sosyoloji Günleri” | FEF Amfisi | Üniversitemiz Fen-Edebiyat Fakültesi Sosyoloji Bölümü tarafından düzenlenmiştir. |
| 14 Mayıs 2010 | Konferans “Türk Tarımındaki Güncel Gelişmeler” | TİGEN Konferans Salonu | Üniversitemiz Dalaman Meslek Yüksekokulu tarafından düzenlenmiş olup, Ege Üniversitesi Ziraat Fakültesi Öğretim Üyesi Prof.Dr. Mustafa KAYMAKÇI konuşmacı olarak katılmıştır. |
| 14 Mayıs 2010 | Konferans | Ömer Köse Seminer Salonu | Üniversitemiz Fen-Edebiyat Fakültesi Arkeoloji Bölümü tarafından düzenlenmiş olup, Selçuk |

Muğla Üniversitesi 2010 Yılı İdare Faaliyet Raporu

| | | | |
|--------------------------|---|---|--|
| | “Lagina Kazıları” | | Üniversitesi Arkeoloji Bölüm Başkanı Prof.Dr. Ahmet TIRPAN konuşmacı olarak katılmıştır. |
| 14 Mayıs 2010 | Konferans “Kelenderis Kazıları” | Ömer Köse Seminer Salonu | Üniversitemiz Fen-Edebiyat Fakültesi Arkeoloji Bölümü tarafından düzenlenmiş olup, Selçuk Üniversitesi Arkeoloji Bölüm Başkanı Prof.Dr. Levent ZOROĞLU konuşmacı olarak katılmıştır. |
| 17 Mayıs 2010 | Seminer “JEOARKEOLOJİ” | AKM D Salonu | Üniversitemiz Mühendislik Fakültesi Jeoloji Mühendisliği Bölümü tarafından düzenlenmiş olup, ODTÜ Jeoloji Bölümü Öğretim Üyesi Prof.Dr. Vedat TOPRAK konuşmacı olarak katılmıştır. |
| 20 Mayıs 2010 | Tiyatro “Gelincik” | AKM | Üniversitemiz Eğitim Fakültesi İlköğretim Bölümü Sınıf Öğretmenliği Programı tarafından düzenlenmiş olup, Okt. M. Seval IŞIKLI Danışmanlığında, Sınıf Öğretmenliği Programı Öğrencileri tarafından gerçekleştirilmiştir. |
| 21 Mayıs 2010 | Konferans “Sportif Performansa Bilimsel Dinamikleri” | AKM B Salonu | Üniversitemiz Beden Eğitimi ve Spor Yüksekokulu tarafından düzenlenmiş olup, Prof.Dr.Turgay BİÇER konuşmacı olarak katılmıştır. |
| 21 Mayıs 2010 | Seminer “Küreselleşen Dünyada İstihdam ve Üniversiteler” | SBE Seminer Salonu | Üniversitemiz Sosyal Bilimler Enstitüsü tarafından düzenlenmiş olup, Ege Üniversitesi Edebiyat Fakültesi Sosyoloji Bölümü Öğretim Üyesi Prof.Dr. Ercan TATLIDİL konuşmacı olarak katılmıştır. |
| 21 Mayıs 2010 | Seminer “Küresel Dünyada Sosyal Sanallığın Keşfi” | SBE Seminer Salonu | Üniversitemiz Sosyal Bilimler Enstitüsü tarafından düzenlenmiş olup, Ege Üniversitesi Edebiyat Fakültesi Sosyoloji Bölümü Öğretim Üyesi Prof.Dr. Önal SAYIN konuşmacı olarak katılmıştır. |
| 21 Mayıs 2010 | Konferans “2010 Milas Kazıları” | Milas MYO | Üniversitemiz Milas Sıtkı Koçman Meslek Yüksekokulu tarafından düzenlenmiş olup, Milas Müze Müdürlüğü TKİ Kazıları Koordinatörü Arkeolog Halil ESKİCİ konuşmacı olarak katılmıştır. |
| 24-28 Mayıs 2010 | Sergi “Karma Öğrenci Sergisi” | Kütüphane | Üniversitemiz Eğitim Fakültesi Güzel Sanatlar Eğitimi Bölümü tarafından gerçekleştirilmiştir. |
| 25 Mayıs 2010 | Seminer “Bölgesel Futbol Antrenör Gelişim Semineri” | AKM B Salonu | Üniversitemiz Beden Eğitimi ve Spor Yüksekokulu ile Türkiye Futbol Antrenörleri Derneği işbirliği ile düzenlenmiş olup, Yrd.Doç.Dr. Yakup Akif AFYON ile Alaaddin NAGONLU konuşmacı olarak katılmıştır. |
| 25 Mayıs 2010 | Konferans “İletişim ve Özgüven: Anne-Baba-Çocuk” | Fethiye Esnaf ve Sanatkarlar Odası Konferans Salonu | Üniversitemiz Fethiye Sağlık Yüksekokulu Hemşirelik Bölümü tarafından düzenlenmiş olup, İngiltere Kadın Platformu Başkanı Nilgün YILDIRIM, Uzman Psikolog Özden BAYRAKTAR, Öğr. Gör. Msc. Kader ŞARLAK konuşmacı olarak katılmıştır. |
| 25 Mayıs-01 Haziran 2010 | “4. Sınıflar Karma Mezuniyet Sergisi” | Öğrenci Sarayı | Üniversitemiz Eğitim Fakültesi Güzel Sanatlar Eğitimi Bölümü tarafından gerçekleştirilmiştir. |
| 26 Mayıs 2010 | Sergi “Okul Öncesi Materyal Geliştirme Sergisi” | AKM Fuaye | Üniversitemiz Eğitim Fakültesi İlköğretim Bölümü tarafından gerçekleştirilmiştir. |
| 26 Mayıs 2010 | Sunum | AKM | Üniversitemiz Eğitim Fakültesi İlköğretim Bölümü ve |

Muğla Üniversitesi 2010 Yılı İdare Faaliyet Raporu

| | | | |
|------------------|---|-------------------------------|---|
| | “Hayvanların Dansı” “Kelebekler Rondu” | | Cumhuriyet İlköğretim Okulu ve Toki Şehit J.Y. Alim Yılmaz İlköğretim Okulu işbirliği ile gerçekleştirilmiştir. |
| 02 Haziran 2010 | “Mezuniyet Sergisi 2010” | Bodrum | Üniversitemiz Güzel Sanatlar Fakültesi tarafından düzenlenmiştir. |
| 14 Haziran 2010 | Konferans “Türkiye ve Enerji” | AKM | 9. Cumhurbaşkanımız Süleyman DEMİREL konuşmacı olarak katılmıştır. |
| 24 Eylül 2010 | Akademik Kurul Toplantısı | Ahmet Altıntaş Salonu | Üniversitemiz Eğitim Fakültesi tarafından düzenlenmiştir. |
| 23 Ekim 2010 | Konferans “Prof.Dr. Uğur ERSOY” | AKM B Salonu | Üniversitemiz Mühendislik Fakültesi tarafından düzenlenmiştir. |
| 20 Ekim 2010 | Konferans “Türk Havacılık Tarihi” | Ahmet Altıntaş Salonu | Üniversitemiz Eğitim Fakültesi OSA Eğitimi Bölümü tarafından düzenlenmiştir. |
| 20 Ekim 2010 | Konferans “Türk Havacılık Tarihi” | Ahmet Altıntaş Salonu | Üniversitemiz Eğitim Fakültesi tarafından düzenlenmiştir. |
| 26-29 Ekim 2010 | Konferans “New Approaches For Assessing The Impacts Of Non- Native Freshwater Fishes In The Mediterranean Region” | AKM | Üniversitemiz Su Ürünleri Fakültesi tarafından düzenlenmiştir. |
| 29 Ekim 2010 | “Cumhuriyet Bayramı Resepsiyonu” | AKM Fuaye | Üniversitemiz Eğitim Fakültesi ve Muğla Valiliği tarafından düzenlenmiştir. |
| 5 Kasım 2010 | Konferans “Kaliteli İletişim” | AKM | Üniversitemiz Eğitim Fakültesi tarafından düzenlenmiştir. |
| 07 Kasım 2010 | Doğa Yürüyüşü | Köyceğiz Toparlar Şelalesi | Üniversitemiz Beden Eğitimi ve Spor Yüksekokulu tarafından düzenlenmiştir. |
| 08 Kasım 2010 | Sergi “ASPAT” | AKM | Üniversitemiz Fen-Edebiyat Fakültesi Arkeoloji Bölümü tarafından gerçekleştirilmiştir. |
| 09 Kasım 2010 | Konferans “Muhasebe Mesleği ve Geleceği” | Milas SKMYO | Üniversitemiz Milas Sıtkı Koçman Meslek Yüksekokulu İktisadi ve İdari Programlar Programlar |
| 08-10 Kasım 2010 | Sergi “El Sanatları ve Milas Motifleri Sergisi” | AKM | Üniversitemiz Milas Sıtkı Koçman Meslek Yüksekokulu Teknik Programlar Bölümü tarafından açılmıştır. |
| 11 Kasım 2010 | Konferans “Bankacılık Sektöründe Son Düzenlemeler” | Milas SKMYO | Üniversitemiz Milas Sıtkı Koçman Meslek Yüksekokulu İktisadi ve İdari Programlar Programlar Bölümü tarafından düzenlenmiş olup Öğr. Gör. Volkan DAYAN konuşmacı olarak katılmıştır. |
| 11 Kasım 2010 | Konferans “Viral Pazarlama” | Milas SKMYO | Üniversitemiz Milas Sıtkı Koçman Meslek Yüksekokulu İktisadi ve İdari Programlar Programlar Bölümü tarafından düzenlenmiş olup Öğr. Gör. Ali Çağlar UZUN konuşmacı olarak katılmıştır. |
| 24 Kasım 2010 | “Öğretmenler Günü Kutlama Programı” | AKM Muğla Salonu | Üniversitemiz Eğitim Fakültesi Güzel Sanatlar Eğitimi Anabilim Dalı Başkanlığı tarafından düzenlenmiştir. |
| 25 Kasım 2010 | Stand Çalışması “Türk Eğitim Gönüllüleri Vakfının Gönüllülük Esasına Bağlı Çalışması” | Kampüs | Üniversitemiz Fethiye Sağlık Yüksekokulu tarafından yapılmıştır. |
| 10 Aralık 2010 | “Adım Üniversiteleri Müh.Fak.ve Bölüm Başk. | AKM | Üniversitemiz Mühendislik Fakültesi tarafından düzenlenmiştir. |

Muğla Üniversitesi 2010 Yılı İdare Faaliyet Raporu

| | Toplantısı” | | |
|-------------------|---|---|---|
| 24 Aralık 2010 | Dinleti “Şiir Dinletisi” | Ahmet Altıntaş Salonu | Üniversitemiz Eğitim Fakültesi Türkçe Eğitimi Bölümü Başkanlığı tarafından gerçekleştirilmiştir.. |
| 22-29 Aralık 2010 | Bilgilendirme Semineri “Bir Sonraki Adım Avrupa” | Bodrum-Fethiye- Kampüs-AKM A Salonu | Üniversitemiz Uluslar arası İlişkiler Koordinatörlüğü & Basın Halkla İlişkiler Koordinatörlüğü tarafından düzenlenmiştir. |

Diğer Sosyal Hizmetler

Üniversitemiz personeli ile öğrencilerine yönelik Dairemiz tarafından gerçekleştirilen kültürel, sanatsal ve sportif faaliyetlerin yanı sıra müzik eğlence geceleri, çevre gezileri, burs, yardım vb. diğer sosyal faaliyetler de düzenlenmektedir. 2010 yılında Dairemiz tarafından gerçekleştirilen diğer sosyal faaliyetleri genel hatlarıyla aşağıdaki gibi sıralamamız mümkündür.

Kredi – Burs ve Yardımlar

Maddi durumları iyi olmadığı tespit edilen öğrencilerimize her öğretim yılında ücretsiz öğle yemeği yardımı yapılmaktadır. Üniversitemiz Yönetim Kurulu Kararıyla 2008 - 2009 eğitim ve öğretim yılında 809 öğrencimize, 2009 – 2010 eğitim ve öğretim yılında da 925 öğrencimize öğle yemeği yardımı yapılması kararlaştırılmıştır. Ayrıca öğrencilerimizin büyük bir kısmı Yükseköğrenim Kredi ve Yurtlar Kurumu Genel Müdürlüğünden katkı kredisi almaktadır.

Bunların yanı sıra Üniversitemizin öğrenciye hizmet veren birimlerinde (spor tesisleri, sağlık merkezi, kültür merkezi, kültür ve sanat sitesi, kütüphane, bilgi işlem vb) hizmetlerin aksamadan yerine getirilebilmesi amacıyla öğrencilerimize kısmi zamanlı statüde saat ücreti karşılığında iş imkanı yaratılmıştır. Bu sayede hem Üniversitemiz birimleri eleman ihtiyacını bir nebze gidermiş olmakta; öğrencilerimiz de kendi bütçelerine katkı sağlayan bir anlamda burs sahibi olmaktadır.



Mezuniyet Töreni

Üniversitemiz fakülte ve yüksekokullarından 2009 – 2010 eğitim ve öğretim yılında mezun olan ön lisans, lisans ve yüksek lisans öğrencilerimizin mezuniyet belgeleri 14 Haziran 2010 tarihinde Muğla Atatürk Stadyumunda düzenlenen bir törenle kendilerine verilmiştir. Tören öncesinde Grup Meyan'ın sahne aldığı bir konser gerçekleştirilmiştir. Stadyumdaki törene yaklaşık 10.000 kişinin katıldığı gözlemlenmiştir.

- 2. Performans Sonuçları Tablosu**
- 3. Performans Sonuçlarının Değerlendirilmesi**
- 4. Performans Bilgi Sisteminin Değerlendirilmesi**

IV. KURUMSAL KABİLİYET VE KAPASİTENİN DEĞERLENDİRİLMESİ

Muğla üniversitesi, 26/05/2006 tarihli ve 26179 sayılı Resmi Gazetede yayımlanan “Kamu İdarelerinde stratejik Planlamaya İlişkin Usul ve Esaslar Hakkında Yönetmelik”in ekinde yer alan 1 nolu “Kamu İdarelerinde Stratejik Planlamaya Geçiş Takvimi” tablosunda, 2009-2013 yıllarını kapsayan dönem için stratejik planlama yapacak III.Grup idareler arasında olup üniversitemisin 2009-2013 yıllarını kapsayan stratejik planı mart 2009 tarihi itibarıyla Devlet Planlama Teşkilatı tarafından kabul edilmiştir. Stratejik planlamaya ilişkin değerlendirmeler devam etmektedir.

Üstünlükler ve Zayıflıklar

Muğla Üniversitesi 2010 Yılı İdare Faaliyet Raporu

| GÜÇLÜ YÖNLER | ZAYIF YÖNLER |
|--|---|
| <ul style="list-style-type: none">• Kurumun fiziksel büyüklüğü ve alt yapısı (metre kare) ve yeterliliği:• Topluma yönelik sanatsal, kültürel faaliyetlerin yeterliliği• Kütüphane ile ilgili hizmetlerin yeterliliği• Öğretim üyesi piramidinin doğru gelişimi• Akademik personelimizde kadın-erkek ayrımcılığının olmaması• Araştırma yapma yetkinliğinin güçleniyor olması• Toplumla güçlü ilişkilerimizin olması• Yöremizin sosyo-ekonomik kalkınmasında katkı• Gelişmiş network- internet alt yapısı ve internet erişiminin yaygınlığı• Üniversitemizde yapılan çalışmaların bir merkezde toplanmasına yönelik Araştırma Laboratuvarları Merkezinin kurulum hazırlıkları• Lisans ve Lisansüstü eğitimde hazırlık eğitimi sunmak• Ulusal ve Uluslararası Sempozyum ve Kongreler için cazibe merkezi olmak• Sosyal ve sportif tesislerin büyük çoğunluğunun tamamlanmış olması• Üst Yönetimin katılımcılık, saydamlık ve hesap verebilirliği ilke olarak benimsemesi | <ul style="list-style-type: none">• Mali kaynakların ve kaynak yaratmadaki araçların yetersizliği• Öğrenci ve mezunlarla ilişkilerin azlığı, mezun takip sistemimizin olmaması• Yabancı uyruklu öğrenci azlığı• Yüksek lisans ve doktora program öğrenci sayılarının azlığı• Eğitim ve Sağlık Bilimleri Enstitülerimizin olmaması• ISI, SSCI ve AHCI dizinlerinde yayınlarımızın düşük olması• Arşiv ve veri tabanı eksikliği• Öğrenci memnuniyet anketinin süreklilik kazanmaması• Uluslar arası ilişkilerin yetersizliği• Öğrenci sayılarındaki hızlı artış• Öğretim elemanı sayılarının yetersizliği• İdari personelin sayısının azlığı• Eğitim programların eğitim hedeflerinin yetersizliği• Programlar arası ilişkilerin yetersizliği• Öğrencilere sunulan rehberlik ve danışmanlık hizmetlerinin yetersizliği• Araştırma ve geliştirme kaynak ve olanaklarının yetersizliği• Araştırma ve geliştirme çalışmalarının çevre ihtiyaçlarına uygunluğu• Araştırma ve geliştirme çalışmalarının bütünlüğü ve devamlılığı• Araştırmayı özendiren ve destekleyen araçların yetersizliği• Araştırma ve geliştirme sonuçlarının kuruma/birime fayda olarak dönmesindeki yetersizlik• Yaşam Boyu Eğitim faaliyetlerinin yetersizliği• Teknik destek işleri ile ilgili hizmetlerin yetersizliği• Yönetim Bilişim Sisteminin henüz kurulmamış olması• Hukuk destek hizmetlerinin yetersizliği• Basın ve halkla ilişkiler hizmetlerinin yetersizliği |

Muğla Üniversitesi 2010 Yılı İdare Faaliyet Raporu

| | |
|--|--|
| | <ul style="list-style-type: none">• Sağlık hizmetlerinin yetersizliği• Yurt ve burs olanak ve hizmetlerinin yetersizliği• Öğrenci kariyer planlama hizmetlerinin yetersizliği• Görev ve sorumluluk tanımlarının ve iş süreçlerinin yetersizliği• Kalite geliştirme süreçlerinin yetersizliği• Bilgi yönetimi süreçlerinin yetersizliği• Akreditasyon çalışmalarının yaygınlaştırılmaması• Sportif etkinliklere katılımın yeterli düzeyde olmaması• Üniversite –Kent ile Üniversite – Sanayi İş birliğinin yeterli düzeyde olmaması |
|--|--|